PRIMER AÑO — Núm. 211. PORTE PAGADO Dirección, Redacción y Administración: AVENIDA DE MAYO 769 Buenos Aires, Miércoles 23 de Agosto de 1911

Todas las cartas destinadas a la Redacción deben ser dirigidas al Director.

Como el diario no puede responsabilizarse por los manuscritos que se le envíen, ruega a los autores guarden copia de ellos.

Dirección Telegráfica: EPOCA, Buenos Aires

Teléfono: Unión Telefónica 5194, Avenida.

Biblioteca de la Universidad La Plata

La Epoca

PRECIOS DE SUSCRIPCION

CAPITAL

$ m/l. Un mes 1.70 — $ m/l. Tres meses 5 — $ m/l. Seis meses 10 — $ m/l. Un año 20

PROVINCIAS

Un mes 2 — Tres meses 6 — Seis meses 12 — Un año 24

EXTERIOR

$ m/l Un mes 2 — $ m/l Tres meses 6 — $ m/l Seis meses 12 — $ m/l Un año 24

Número del día 0.08 — Número atrasado (dentro de los 30 días) 0.20 — De fechas anteriores 0.50.

LA EPOCA se envía directamente por correo a toda persona que lo pida acompañando el importe correspondiente. Los pedidos de suscripciones para el interior de la República se atenderán por cualquier número de días a razón de 0.08 por ejemplar.

23 DE AGOSTO DE 1916

PREPARANDO EL ATENTADO

La mayoría oligárquica del senado ha asumido ayer ciertas actitudes que deben estimarse como una suerte de zafarrancho de combate. Nunca depositamos mucha confianza en la circunspección del alto cuerpo ni en la serenidad de su criterio frente a ciertos problemas políticos; pero las resoluciones de ayer arrebatan todas las ilusiones que pudieron confiarse a su enmienda. El senado acata el proverbio; persévera en su genio y su figura. Hasta que le den sepultura sus errores.

El rechazo de la nota elevada por el presidente de la legislatura cordobesa y el apresuramiento con que fuera sancionada la moción de reunir el senado en comisión, señalan perceptiblemente los rumbos que se seguirán. No puede dudarse ya de que la mayoría del senado se ha propuesto consumar un atentado constitucional, aceptando como buenos títulos los papeles nulos presentados en apoyo de sus pretensiones por el ciudadano que reclama la representación de Córdoba en la alta cámara. Las opiniones vertidas ayer por algunos miembros de la mayoría disfrazan mal ese propósito, bastante visible en las manifestaciones del presidente de la comisión de Poderes. El hecho no puede causar extrañeza. Hemos sostenido con anterioridad que el Senado está fatalmente condenado a producir actos adversos a los designios de la opinión y reñidos con esa esencial rectitud que asesora las acciones de los hombres justos. La injusticia reside en ese cuerpo como un vicio orgánico y congénito, asimilado a su naturaleza desde sus mismos orígenes. En un pleito promovido entre los intereses políticos de una situación oligárquica desalojada y los derechos reales de la democracia, la mayoría del senado no puede ser juez porque es parte. Está vinculado a una de las entidades en litigio por esos lazos comprendidos en lo que se llaman generales de la ley. La mayoría del senado forma parte de la misma familia política que cuenta al doctor Roca entre los suyos, y lo acercan a éste ciertos lazos de significativa consanguinidad. Vienen todos de ese pasado político que los perfeccionamientos democráticos de la nación van expulsando, pero que posee todavía medios suficientes para defenderse, si no con la violencia, mediante casuísticas interpretaciones de ciertos preceptos constitucionales torturados por una hermenéutica curialesca y tendenciosa. Son productos de lo que un senador por Salta — distinguido ciudadano que pasó sueltamente de la gobernación de su provincia al senado de la nación—llamara, acaso con inconsciente ironía, la era constitucional. Constitucional, sin duda porque durante ese período medró toda suerte de conveniencias políticas a expensas de la constitución. Constitucional, tal vez, porque la constitución sirvió de hoja de parra a las operaciones del régimen. Constitucional, finalmente, porque sostuvo a la constitución como la cuerda sostiene el cuerpo del ahorcado. Interpretadas así las palabras del señor senador por Salta; siendo ese su sentido, estamos de acuerdo con él. ¡Alguna vez habíamos de coincidir! Todos ellos son, en efecto, elaboraciones de esa era constitucional, invocada con una candidez rayana en desenfado. Y si una corruptela puede servir de antecedente a otra; si una iniquidad es suficiente a justificar iniquidades ulteriores; si una mala acción, en fin, puede ser invocada más tarde en defensa de otra acción semejante: el senado tiene motivos sobrados para incorporarse otro senador de mal origen. Escudriñando en su genealogía, expurgando su propia historia, la mayoría encontrará copiosos antecedentes para admitir como lícita la tentativa de penetrar a su recinto por la puerta falsa.

De modo que el acto frito que prepara el senado a manera de represalias contra la enérgica y altiva actitud asumida por el presidente de la legislatura en Córdoba, acusa una vez más a ese cuerpo ante el tribunal de la opinión pública. Nada bueno puede esperarse de él.

PALABRAS

Suelen ir las palabras más allá de donde se propuso alcanzar el pensamiento. Imaginamos que tal cosa aconteció ayer al señor senador González; porque no se pueden apreciar ciertas referencias suyas sino como un arriesgado "raid" verbal, realizado sin permiso de las intenciones que parecía conducir. De otro modo, habría que admitir en el señor senador riojano ciertas fantasías belicosas que suponíamos extrañas a un temperamento tan poco dado a imaginaciones como el suyo, y que a fuer de insólitas resultan pintorescas. No es posible creer que el senador citado hablara seriamente de hacer un despliegue de fuerzas armadas frente a la legislatura cordobesa para infundir respeto hacia los fueros del senado de la nación. Esos procedimientos, copiados de lo que el lenguaje de las guerras coloniales europeas llama una demostración, no son útiles ni como amenazas, desde que no parecen los tiempos buenos para tales aparatos. Además, parece poco probable que el doctor Plaza dejárase sugestionar por tales indicaciones hasta el punto de movilizar tropas y hacer una expedición guerrera a Córdoba con el exclusivo objeto de vengar la ofendida delicadeza del senado.

Citó el señor senador González el ejemplo de Sarmiento, sin medir, acaso, las diferencias existentes entre hombres y tiempos. Por muy elevada que sea la opinión que tiene el senador por La Rioja de los altos merecimientos del cuerpo que lo cuenta entre los suyos, no ha logrado infundir esa convicción en el espíritu público. Lamentamos tener que decir que no hay un ciudadano en el país que considere necesario mover un dedo en obsequio del senado; tan desmonetizada está la reputación del alto cuerpo.

De modo que, pese a la afirmación del señor González, las de ayer han sido palabras. Nada más que palabras. Y si el senado quiere hacerse respetar tiene a mano un medio digno y fácil: hacerse respetable por su conducta.

Papel para la historia

El señor presidente de la república acaba de facturar su equipaje a la posteridad. Los abultados volúmenes recientemente publicados contienen la recopilación impresa de todo lo que ha realizado o proyectado el ejecutivo que cesa durante sus dos años de existencia. Decora la carátula de esos libros una leyenda sencilla: "Presidencia Plaza"; ampliada por un acápite que anuncia el contenido de los volúmenes. Se trata, como decimos, de todos los decretos expedidos por el Ejecutivo y de todos los mensajes remitidos a la cámara.

Confesamos que teníamos formada una idea inexacta e injusta de la labor realizada por la presidencia Plaza; pero el formato y espesor de los volúmenes publicados es convincente. Con algo tiene que haberse rellenado esas tapas, y como nada se hace de nada hay que creer que el Ejecutivo ha sido mucho más industrioso de lo que se suponía. Cierto que casi toda esa prosa oficial y espesa refiérese a proyectos, nada más; pero el Ejecutivo arguye con ello a favor de su laboriosidad mental si no en apoyo de su actividad física.

De todos modos, las obras completas de la presidencia Plaza, si no constituyen un éxito de librería, importan un acontecimiento curioso. Poseen ese interés propio de esos juguetes que se llaman "boite a surprise"; hacen salir algo de donde nada había. Resulta que en la casa rosada se trabajaba y no lo sabíamos. Felizmente, lo sabrán las generaciones venideras, para cuyo reconocimiento esos dos libros brindan sólido pedestal.

Dr. Herminio Capdevila

El ministro de obras públicas de la provincia de Córdoba, doctor Herminio Capdevila, llegó esta tarde a esta capital.

Motiva su viaje varios asuntos pendientes entre aquel gobierno y el nacional, y con preferencia apresurar el despacho de todo lo referente a las obras de Río Tercero.

El senado en comisión

El asunto relativo a la vacante de senador por Córdoba amenaza llegar a su fin. En forma favorable o contraria a sus pretensiones, el Dr. Roca obtendrá el veredicto en breve término.

La oposición al radicalismo ha sacado de quicio a muchos viejos conservadores y colocádolos en situación de guerra. El señor González, de común tan tranquilo, acusaba ayer una nerviosidad demasiado visible en el gesto y la palabra. Sus palabras predijeron tempestad.

Cuando había de discutirse el diploma del doctor Rojas, dió su opinión terminante en contra de éste, pero cuando fué a votarse, se retiró del recinto para no votar en contra. Es verdad que lo hizo en unión de los señores Castañeda Vega y Malbrán, pero éstos no habían abierto opinión. Ayer el señor senador por La Rioja ha estado más decidido.

Reunido el senado en comisión, después de los discursos de los senadores González y Patrón Costas, se pretendió continuar con el asunto, pero al darse cuenta que había que dar lectura de un legajo enorme, lo que no terminaría hasta a altas horas de la noche, se adoptó el temperamento más fácil y viable: publicarlo en el "Diario de Sesiones" y resolver el jueves o sábado o la sesión siguiente.

La comisión se levantó y el jueves habrá nuevamente el presidente de poner a votación si el senado resuelve o no actuar en comisión.

La situación de los senadores partidarios del doctor Roca es buena, pero no tanto que pueda llamarse triunfante. Ayer la alta cámara actuaba con 17 senadores presentes, de los cuales votaron por que se constituyera en comisión los señores Del Valle Iberlucea, Estévez, González, Iturbe, Iturraspe, Linares, Malbrán, Mendoza, Molina, Patrón Costas, Terán y Zabala.

En contra los señores Guiñazú, Posse, Soto, Irigoyen, Olaechea y Alcorta y Echagüe.

Han faltado los senadores Albarracín, Castañeda Vega, Civit, Crotto, Dávila, García, Rojas y Vidal.

La manera de pensar, de estos senadores respecto al asunto en debate no se conoce y como todo lo que se diga, mientras no lo expresen categóricamente los citados, es hipotético, también puede suponerse que estén en oposición a lo resuelto ayer y entonces los partidarios del doctor Roca, sufrirían una desalentadora derrota y las pretensiones del candidato un nuevo compás de espera.

En esta situación, desde ya se asegura que el senado no obtendrá quórum ni el jueves ni el sábado, hasta tanto no se defina completamente la situación en uno u otro sentido.

UNA INTERVENCION CARA

El ministro de Marina, como se recordará, fué encargado de la intervención federal llevada hace poco a Corrientes. Como también se recordará, los resultados de su gestión interventora, fueron nulos. Las cosas quedaron, no iguales sino peor que antes. Empero, si los resultados de la intervención fueron negativos, las consecuencias, para el erario nacional, han sido bien positivas, como lo evidencian las cuentas que han empezado a pagarse.

Por lo pronto, el ejecutivo se halla en trance de regular lo que corresponde al ministro como interventor. En consecuencia, el señor Sáenz Valiente resultará cobrando, al mismo tiempo, sueldos como vicealmirante, como ministro y como interventor. Una buena lógica establecería que, oficiando de interventor, no podía, al mismo tiempo, actuar como ministro y menos como vicealmirante y si la liquidación se hiciera de acuerdo con la etimología de la palabra sueldo—que significa la retribución de un servicio prestado — no fuera regular abonar por el que no se ha prestado. Empero, los ministros no se consideran, por lo general, como gente vulgar y por consecuencia escapan a las leyes generales de la lógica

Además del sueldo del interventor, de los gastos de la intervención, etc., en las cuentas figuran interesantes partidas por pago de pasajes. Sin embargo, era opinión general que el personal de la intervención fué a Corrientes en un buque de la armada, que, como se sabe, no cobran pasajes. Es un detalle curioso el que apuntamos y evidencia que hay allí un error o que el buque de guerra fué, simplemente, escoltando a otro de pasajeros, circunstancia que habla poco en favor del espíritu de economía del ministro y de sus acompañantes, en lo que se refiere—como se comprende —a la economía del dinero de la nación.

Las armas nacionales

EXTRAÑA ACTITUD DEL MINISTRO DE LA GUERRA

A pesar de la irregularidad que supone el hecho de que el gobierno de la provincia de Buenos Aires retenga todavía un parque de armas nacionales, y a pesar de la información levantada por el ministerio de la guerra para recuperar el armamento, el asunto continúa sin solucionarse. Mas aún, se trata de llevar las cosas a la larga, procurando que la cuestión se olvide y hasta se dice que el ministro de la guerra es el primero en consentir tal tolerancia.

Aún admitiendo exagerada esta aseveración, hay que reconocer que la actitud del ministro es un tanto ambigua. Se sabe que en la provincia existen muchas armas de la nación, utilizadas por aquel gobierno para pertrechar su "ejército". Se ha reconocido la grave irregularidad que eso significa. ¿Cómo es, pues, que en tanto tiempo no haya tomado el ministro Allaria una resolución?

El gobierno inglés y los fletes

No es solamente nuestro país y la mayoría de los de América los que sufren por la suba de los fletes y la carestía de bodegas, que ponen trabas a su comercio y dan origen a perturbaciones en su actividad importadora y exportadora. Inglaterra, con todo su enorme desenvolvimiento marítimo, sufre análogas consecuencias, como lo prueba las palabras de Mr. Winston Churchill, pronunciadas ayer en la cámara de los comunes al tratar el asunto de los víveres.

"Las tarifas que han establecido las compañías navieras han bloqueado a Inglaterra en realidad", expresó el orador, quien recomendó luego al gobierno la necesidad de ejercer un contralor sobre la navegación, para contrarrestar la suba de los fletes que ocasionan la carestía de los víveres en el Reino Unido.

Es, como se ve, un asunto interesante el promovido, que tiene, para países como el nuestro, que viven de la exportación de sus productos, mucha importancia. Si el gobierno inglés establece medidas para regularizar las tarifas del transporte marítimo, no tardará en mejorar una situación que nos es perjudicial, pues como se comprende, se buscaría la reducción de los fletes en lo que se refiere a la exportación de cereales y ganado para Inglaterra, que representa actualmente nuestro comercio más activo.

El radicalismo tucumano

Designación de un delegado

El comité nacional ha resuelto encomendar al ingeniero Federico Alvarez de Toledo (hijo), la misión de trasladarse a Tucumán, a fin de ultimar las gestiones iniciadas en el sentido de dar por terminadas las disidencias surgidas en el seno del radicalismo de aquella provincia.

Sabemos que entre los dirigentes de ambas tendencias existe la mejor voluntad y el decidido y patriótico propósito de acortar distancias que no tienen razón de ser, unificando la acción de todas las fuerzas en beneficio de los intereses del país y del partido.

El delegado del comité nacional, señor Alvarez de Toledo, partirá de un momento a otro para Tucumán.

DE CORDOBA

Fomento de la industria lechera

Desde hace tiempo rige en la provincia una ley de protección a la industria lechera y sus derivados, cremerías, mantequerías, etc., involucrados en los fines de esta explotación.

El doctor José Tomás Sojo, presidente de la Sociedad Nacional de Lechería, interesándose por los industriales que han presentado solicitudes acogiéndose a los beneficios de la ley, ha dirigido una nota al ministro de industrias y obras públicas, solicitando el despacho favorable de los pedidos, los que recomienda a su especial consideración.

La ley de referencia, que lleva el número 2534, encierra franquicias apreciables, tales como la exoneración de impuestos por el término de diez años a todos los establecimientos de la índole de los mencionados.

Por la causal misma de la condonación de impuestos, rubros que caen bajo la jurisdicción del ministro de hacienda, el ministro del ramo, doctor Horacio Martínez, ha intervenido en la resolución solicitada y hecho presente a su colega de gabinete, que es necesario otorgar con cautela las liberalidades acordadas a esa industria porque la actual reglamentación de la ley y su aplicación, no llena los fines perseguidos en la legislación y se presta a encubrir abusos. Cree el Dr. Martínez con justa razón que la reglamentación de la ley debe ser revisada, e introducir en su articulado disposiciones includibles para los acogidos a ella, que no malogren el fin protector y de fomento de esa industria, de extraordinaria prosperidad en la provincia.

El plan de reformas tiene, por sobre todo, y esa bastaría para auspiciar su sanción, la ventaja de fijar un criterio ecuánime y justo, dentro del cual, el P. Ejecutivo podrá sin reservas acordar franquicias que las previsiones de la reglamentación hace imposible extralimitar.

El nuevo reglamento toca también puntos de policía sanitaria animal; obliga al mejoramiento de las razas imponiendo a los industriales adquirir animales de clase; vigila la venta directa de los productos; establece la proporcionalidad entre las hectáreas ocupadas con los animales a pastaje, y una serie extensa de imposiciones que sin menoscabar la libertad de acción de los industriales más bien encarrilándola a su verdadero objetivo dará en breve tiempo los frutos de toda buena legislación.

Nos es grato señalar otra plausible medida de gobierno del Poder Ejecutivo de Córdoba, que desde la asunción del mando y por sobre las dificultades de toda especie encontró como resabios de la administración saliente, se viene singularizando por la elevación de miras que impera allí en la resolución de todos los asuntos de orden público.

SIN ADVERSARIOS

Puede darse como consagrado ya, diputado nacional por la provincia de Córdoba, al candidato radical don Eduardo Duffy.

La junta de gobierno del partido demócrata ha resuelto no presentarse a los comicios del domingo próximo, por falta de organización de sus elementos y encontrarse en condiciones desventajosas para la lucha.

Las huestes conservadoras que han sufrido tantos reveses electorales, en el orden provincial como en el nacional, desertan de la nueva prueba a que se les quiere someter, no por falta de garantías, ni por posibles desmanes o presiones policiales, que fueron en otros tiempos del régimen cosa regular y sabida, sino por propio desgaste e impotencia para obtener la adhesión ciudadana.

Pocas esperanzas abrigan los mismos dirigentes de la agrupación en desgracia popular, sobre la concurrencia a las elecciones del 10 de septiembre para elegir senadores por los departamentos Tercero Arriba y Río Primero, que acaban de ser convocados en virtud del rechazo que sufrieron los diplomas de los radicales, por parte de la mayoría demócrata de aquel cuerpo.

Ahí andan peregrinando por los grupos, en procura de candidatos que sean tan estoicos como para resistir al sacrificio seguro, y en definitiva llegaremos a la conclusión de que el domingo próximo no habrá adversarios para ponerlos al frente.

LA LLUVIA

TIEMPO TORMENTOSO

Ha caído anoche y en la mañana de hoy una lluvia ligera en casi toda la provincia de Buenos Aires y en parte de la de Santa Fe. No ha sido la copiosa lluvia esperada que tanto necesita la agricultura, pero como el tiempo se mantiene, en muchas partes, nublado, hace esperar que la de anoche sea una lluvia precursora de otra más abundante. Los avisos de lluvia que se tienen hasta ahora son los siguientes:

Línea del ferrocarril Oeste: Alberti, 1|2 milímetro; Anguil, 18; Arata, 3; Ayarza, 2; Báez, 3; Bell Henry, 5; Benítez, 3; Boeuf, 3; Bragado, 1; Carhué, 17; Chanilao, 4; Chiclana, 2; Chivilcoy, 2; El Triunfo, 1; Fatraló, 5; Gorostiaga, 2; Haedo, 2; Huergo, 5; La Gloria, 15; La Limpia, 2; La Maroma, 7; La Rica, 2; Las Toscas, 1; Lonquimay, 11; Los Toldos, 1; Luján, 2; Francisco Madero, 4; M. Mayer, 7; Mercedes, 3; Coronel Mom, 5; Moreno, 3; O'Brien, 1; Presidente Quintana, 1; Roberts, 2; Rodríguez, 2; Coronel Seguí, 3; C. Sálas, 2; Suipacha, 4; Timote, 1; Uriburu, 37; Warnes, 2 y Winifreda, 5.

Línea del ferrocarril Central Argentino: Buenos Aires, 1; Tigre, 6; Campana, 3; Barádero, 1; San Nicolás, 2; Arroyo Seco, 2; Rosario, 1; Irigoyen, 1; Santa Fe, 1|2; Los Sembrados, 3; María Juana, 3; Garibaldi, 5; San Martín, 3; Capilla, 2; San Antonio, 1; Arrecifes, 2; Pergamino, 1|2; El Socorro, 5; Fuentes, 2; Casilda, 1; Areguito, 1; San Ricardo, 6; Chabas, 2; Alcorta, 1|2; Juncal, 6; Venado Tuerto, 5; Junín, 4; C. Keen, 5; Luján, 2.

Líneas del ferrocarril Central Córdoba: Santa Lucía 3; Villa Amelia, 2; Rosario, 2; La Salada, 1|2; Totoras, 3; Sastre, 1|2; Rafaela, 2.

Líneas del ferrocarril de Buenos Aires: F. Lacroze, 4; Lynch, 5; C. Mayo, 1; Sarmiento, 3; Roosevelt, 3; Toro, 4; Empalme, 1; Capilla, 3; Santa Coloma, 3; Etchegoyen, 2; Ruiz, 3; Cucullu, 3; Giles, 4; Heavy, 3; C. de Areco, 3; Kenny, 4; Gahan, 7; Salto, 3; El Jaguel, 1; Rojas, 2; Piruco, 3; La Beba, 2; Kilómetro 314, 4.

Línea del ferrocarril sud: San Vicente, 3; Jeppener, 1; Chascomús, 6; Monasterio, 5; Dolores, 2; Segurola, 2; Monsalvo, 2; Juancho, 3; Cafulcurá, 5; Maypú, 1; Las Armas, 2; Vidal, 3; Vinoratá, 5; Dionisia, 5; Miramar, 9; Ranchos, 3; Ibáñez, 5; Casalins, 3; Solanet, 2; Ayacucho, 4; R. Otero, 3; Balcarse, 5; Las Nutrias, 7; Loberia 14; Pieres, 12; Tecochea, 15; San José 15; Cooper, 15; J. N. Fernández, 12; Energía, 4; Orense, 9; Ochandio, 2; Lomas, 2; Cañuelas, 4; Monte, 1; Gorchs, 2; Las Flores, 2; Colman, 4; Egaña, 1; Tandil, 2; Vela, 2; Chillar, 6; Juárez, 5; G. Chaves, 8; J. E. Barra, 10; Tres Arroyos, 1; Irene 7; Copetonas, 6; Oriente, 20; Gil, 20; Zubiaurre, 23; C. Dorrego, 10; S. Román, 3; Bajo Hondo, 11; Ing. White, 30; Cabildo, 6; Saldungaray, 11; Peralta, 4; Pringles, 28; Krabbe, 2; Laprida, 5; Durañona, 6; Olavarría, 2; Azul, 3; Cachari, 3; E. Lobos, 4; R. Pérez 3; Del Carril, 3; Alvear, 2; S. Bernardo, 4; Recaldo, 3; Rocha, 21; La Madrid, 8; Lastra, 13; Líbano, 7; Quilco, 2; La Colina, 9; C. Suárez, 7; Curumalán, 4; Pigüé, 15; Saavedra, 9; Tornquist, 8; Napostá, 4; Alta Vasta, 8; Tres Cuervos, 8; Puán, 19; Carhué, 17; Graminí, 4; Bonifacio, 3; La Larga, 12; Daireaux, 2; Pirovano, 4; Bolívar, 1; Villamanca, 4; Navarro, 4.

Los rusos en Salónica

Influencia moral de su presencia

Ofrece la llegada de tropas rusas a Salónica dos aspectos: uno de orden militar, que dejamos a drede de mano, por cuanto no constituye un aporte especialísimo de contingente material para el desenvolvimiento de la campaña, y otro de índole moral que vale la pena analizar detenidamente.

Las vinculaciones de toda clase que acercan a los pueblos búlgaro y ruso, su idiosincrasia y hasta su propia religión, son factores que inclinan a la fraternización más decidida a los dos países que se encuentran con las armas en la mano uno frente del otro. Sabido es que Rusia ha sido considerada siempre en Bulgaria como la organizadora técnica de su independencia. El apoyo decisivo que en este sentido le prestara, fué, indudablemente, una de las fuerzas principales para la consecución de su autonomía. Y esto, lógicamente, ha hecho perdurar en el corazón de ese pueblo un sentimiento afectivo que no pueden borrar los años ni serán capaces de extinguir las contingencias de una lucha como en la que actualmente se hallan empeñadas ambas naciones.

Dentro de este orden de ideas, pues, la presencia de las tropas rusas en los Balcanes tiene que ser de influencia extraordinaria en el alma búlgara. O en otros términos, este ejército sentirá un real dolor y una amarga contrariedad, al tener que volver sus armas contra esas fuerzas que llevan al tope el pabellón a cuya sombra adquirió la libertad su patria y se llenaron de gloria sus hermanos. De modo, por consiguiente, que se producirá un sacudimiento en las fibras íntimas de esa nación que le toca pelear de súbito contra sus libertadores de ayer, para quienes sigue conservando siempre gratitud y respeto, afecto y admiración.

Es, por ésto, que el contingente ruso en los Balcanes tiene un alcance mayor del que a primera vista se le puede conceder; un alcance de índole psicológica que ha de influir extraordinariamente, sin disputa alguna, en el desenvolvimiento de las futuras operaciones.

DIPLOMACIA

Hoy llegarán a nuestra capital procedentes de la Asunción del Paraguay, el embajador vicealmirante Barilari y el personal de la embajada que representó a nuestro país en la trasmisión del mando presidencial en aquella república. Regresó la embajada en el cañonero "Paraná".

Del mismo punto llegaron hoy el embajador de España, señor Soler y Guardiola y el ministro paraguayo, señor Saguier.

En el vapor "Infanta Isabel", que entró hoy en la dársena, llegaron el secretario de la legación argentina en Madrid, señor Felipe Chiape y el segundo secretario de la legación de Méjico en la Argentina, señor Enrique Freymann. El primero viene en uso de licencia.

Los cereales argentinos en España

El gobierno de España acaba de publicar por su órgano oficial "La Gaceta" un decreto que prohibe la exportación de maíz y harina al extranjero, y que concede en cambio, franquicia aduanera a la importación de estos productos.

Es esta una noticia que debe satisfacernos ya que le cabe a la Argentina la suerte de ser de los países que envían maíz y harina a España, el que lo hace en proporciones más considerables.

En el mercado español esos productos escasean, no alcanzando para el consumo ordinario lo que dan las cosechas de la nación. Ello ha determinado la medida adoptada por el gobierno de España, que por lo que a nosotros respecta no puede ser más satisfactoria. Nuestro comercio de maíz y harinas con la península ibérica que es hoy ya importantísimo, se acrecentará tomando gran desarrollo en razón de las facilidades que para su introducción acuerda el reciente decreto que nos ocupa; y esto viene por otra parte a estrechar todavía más las relaciones de la Argentina con la madre patria, ya que en la actualidad son los vínculos económicos los mejores factores de la fraternidad de las naciones.

AGRÓNOMOS CHILENOS

A la Exposición Internacional de Ganadería

El lisonjero éxito de la Exposición Internacional de Ganadería que se celebra todavía en Palermo, ha despertado no solamente gran entusiasmo en nuestro país, sino también en los países vecinos que siguen con interés los progresos argentinos en este renglón de sus actividades.

Tal cosa, pues, ha incitado al gobierno chileno a enviar oficialmente una comisión de agrónomos para que visite la exposición y pueda después elevar un informe técnico acerca de sus perfecciones y de la calidad, categoría, etc. de sus productos.

Integran dicha comisión los señores Aristides Ramírez y Carlos Schachtebeck, profesionales en la materia, quienes llegarán a Buenos Aires esta noche por la combinación internacional trasandina.

Los citados agrónomos concurrirán mañana a Palermo, dando así principio a su cometido.

Peligro de las moscas

Con el acercamiento de verano, se pone de actualidad un asunto que mucho interesa a la población y el cual conviene patentizar oportunamente. Nos referimos a la presencia de la mosca y a los peligros que su existencia entraña.

Ya nos hemos ocupado de este tópico en esta misma columnas anteriormente. Pero queremos insistir en el particular, ya que el desarrollo de la mosca es la más auténtica amenaza a la salubridad pública y, consiguientemente, un problema que exige para su resolución el concurso de todos los habitantes de la ciudad.

No hay en efecto nada que tanto atente contra la existencia del hombre como este animal. Admirables conductores de microbios, como en otra oportunidad lo hemos dicho, es causa y origen del desenvolvimiento de todas esas epidemias que ásolan en la época veraniega los pueblos.

¡La mosca doméstica! He aquí el mayor enemigo del hombre y de la tranquilidad del hogar. Y todo cuanto al respecto se quisiera decir, para pintar con colores patéticos los daños que ocasiona y el mal que significa su existencia, resultaría pálido ante lo extraordinario de la realidad.

Es urgente, pues, que desde ahora se inicia una campaña unánime para extinguirla.

Es urgente, demasiado, inmensamente urgente. Porque en vísperas de que su acción empieza a dejarse sentir, conviene llevar a cabo una cruzada para su destrucción, a objeto de impedir que tengamos que lamentar consecuencias terribles por nuestra indiferencia al respecto, como les ha sucedido a los Estados Unidos, verbi gracia, con la parálisis infantil, que adquiriera tan terribles proporciones exclusivamente debido al pérfido animal.

En este sentido incitamos a todos los habitantes de la ciudad. Y esperamos que el departamento nacional de higiene trabajará con ahinco en sentido de hacer llegar a todas partes instrucciones que han de permitir combatirla eficazmente.

Tráfico de automóviles

La regularización del tráfico de automóviles en Buenos Aires, por lo visto es cosa sumamente difícil. A pesar de todo cuanto sobre el particular se ha dicho y hecho, a pesar de que hay disposiciones municipales que lo rigen, a pesar, en fin, de que la policía tiene la obligación de conducir presos a los conductores de estos vehículos que marchan a velocidad mayor que la permitida, estos modernísimos medios de locomoción siguen siendo un permanente peligro para los habitantes de la ciudad que pueden, en la calle ser aplastados por ellos en el momento más inesperado.

Las últimas estadísticas de accidentes automovilísticos señalan un ascenso sensible, que denuncia la forma cómo se aplica el reglamento que rige en la materia. Es decir, la manera cómo cumplen también sus obligaciones. No hay día en que deje de haber varios casos de atropellos graves y rara es la semana en que no hay de cinco muertos para arriba.

Dentro de un estado de cosas tal, urge, pues, que la superintendencia de la comuna tome medidas severas que restrinjan en lo posible, si no se puede suprimir por completo, lo que pudiéramos llamar un atentado permanente a la vida de los habitantes de la capital.

Porque no es aceptable que las autoridades edilicias permanezcan indiferentes ante un hecho que toma diariamente proporciones y que es, en síntesis, igual al desarrollo de una epidemia cualquiera que agosta la población.

Nuevas remesas de reproductores

En el vapor británico Highland Harris, que ha entrado hoy a nuestro puerto procedente de Liverpool, viene una nueva remesa de animales de raza consistente en 4 carneros y 6 toros.

LA JUSTICIA

LOS FALLOS CONTRADICTORIOS

Recientemente un juez impuso a un procesado diez y siete años y medio de presidio por una causa que no viene al caso mencionar. Apelada la sentencia la cámara respectiva absolvió al procesado de culpa y cargo, ordenando su libertad. Planteado en estos dos términos, tan alejados, el caso jurídico queda en medio amplio campo para el comentario y también para el estupor.

Hay, sin duda alguna, enorme diferencia de criterios entre las dos resoluciones. Entre los diez y siete años y medio de presidio y la libertad, ¿cuál de los dos criterios es el justiciero? ¿Cuál el equivocado?

Ambos tribunales han tenido los mismos elementos de juicio. ¿Cómo cabe, pues, tal disparidad?

Si el caso fuese único no llamaría tan hondamente la atención, pero al repetirse con frecuencia como sucede en los tribunales, inclina a la reflexión el ánimo de los que alguna vez han pensado en la sombría tragedia que supone un error judicial.

Las leyes, empero, dan un amplio margen para que estas disparidades de criterio no se produzcan: "la prueba—dice el código—debe ser tan clara como la luz". ¿Qué clase de prueba es esa, tan ambigua, que determina tan opuestas resoluciones como las que comentamos? ¿Donde está la serenidad del fallo cuando es posible tan opuesta revocación?

El caso merece detenido estudio, para prestigio y honor de la justicia, que está reñida con esa disparidad en los juicios. Así como en el caso que comentamos, ante la duda se optó por la solución más favorable al acusado, pudiera bien ocurrir contrariamente en otras ocasiones, dando margen al más monstruoso de los errores, error que, aun en los casos raros en que después de largos años se reconoce, jamás tiene reparación.

LA GUERRA EUROPEA

SITUACION POLITICA

ASPECTO POLITICO DE LA INVASION BULGARA EN GRECIA. — SUS COROLARIOS INTERNOS EN ESTE REINO.— ECUANIMIDAD DEL GOBIERNO RUMANO. — POLONIA BAJO EL REGIMEN ALEMAN. — NOTABLES DISCURSOS DE W. CHURCHILL Y BARTHOU, RESPECTO A LA PAZ. — LOS CONSEJOS GENERALE SE DECLARAN CONTRA LA PAZ PREMATURA. — LA CUESTION DE IRLANDA EN LA CAMARA DE LOS COMUNES. — EL MANIFIESTO DE LOS INTELECTUALES HOLANDESES. — LOS ALIADOS Y LA LEY NORTEAMERICANA DE NAVEGACION.

Todos los comentarios del día giran en torno de los alcances, no sólo militares, sino también políticos, de la actitud asumida en el frente helénico por los búlgaros, y la que los italianos y rusos adoptan correlativamente.

Hay quien se inclina a creer que esa empresa, al parecer poco discurrida por el comando búlgaro, tiene carácter más bien político que militar, siendo su objetivo asegurar la reanudación de las relaciones comerciales entre Bulgaria y Grecia, principalmente en lo que se refiere a la compra, por parte del primero de esos países, de artículos alimenticios en Grecia.

El hecho puede ser, hasta cierto punto, cierto; pero no ha de tenerse por único móvil de esa situación creada.

En cuanto a los rusos, ellos van a los Balcanes llevados por un ideal nunca descuidado en el imperio; van para ayudar a sus hermanos de raza, los serbios, a recuperar el territorio detentado por los invasores. Esto no preocupa al gobierno griego; mucho menos, si se considera que el límite de la incursión moscovita ha de ser el monte Athos. Por lo demás, Zaimis, jefe del gabinete, va mostrando tendencias conciliatorias.

Pero, dentro del país, en la política interna, es indudable que el desarrollo forzoso de los acontecimientos va a suscitar obstáculos a la estabilidad del gobierno helénico; sobre todo, si el ejército continúa mostrándose rehacio a las concesiones hechas al avance búlgaro.

Rumania, a su vez, se encuentra envuelta en el aluvión de las circunstancias que prevalecen en torno suyo. Hábil piloto en tan revuelto mar, su gobierno se mantiene en un derrotero invariable; y mientras los franceses anticipan su próxima intervención a favor de los aliados occidentales, Alemania y Austria se congratulan de las conferencias de sus embajadores respectivos en Bucarest con el rey, esperando sacar de ellas, si no ventajas, al menos seguridades.

Otra cosa que halaga a la opinión pública alemana es la política de administración militar seguida por las autoridades teutonas en Polonia. Estas, según datos que se estiman fidedignos, organizaron en vasta escala los cultivos en los distritos ocupados. Se facilitaron a los labradores semillas, ganado vacuno y arados a motor. Los caminos fueron reconstruídos; se levantaron galpones para alojar a los que perdieron sus hogares, y se distribuyeron con amplitud y a precios inferiores, a pagar a plazos, materiales como tejas, vidrios para ventanas, morteros, maderas para techos, etc. Las autoridades militares suministraron caballos y carros, dedicando soldados a los trabajos. Las granjas y los campos abandonados por la emigración de sus dueños fueron entregados a otros polacos.

Es ya cosa cierta que las cosechas próximas reducirán considerablemente el empobrecimiento de la población polaca.

Respecto de posibilidades más o menos remotas de paz, Winston Churchill acaba de decir en la cámara de los comunes que, no obstante el hecho de haber realizado progresos los aliados, los alemanes nunca fueron más numerosos ni estuvieron mejor equipados que en la actualidad.

"La situación — declaró — es alentadora desde el punto de vista de los aliados, pero no hay en ella nada que pueda interpretarse como una seguridad de llegar a la paz pronto".

Mr. Winston Churchill, tratando luego del asunto de los víveres en Inglaterra, se expresó de esta manera:

"Es cruel regular el consumo de los víveres por los altos precios. Las boletas para obtener carne y pan y los días sin carne son mejores que las restricciones no reglamentadas, impuestas por los precios elevados. Las tarifas que han establecido las compañías navieras han bloqueado a Inglaterra en realidad".

El orador recomendó al gobierno, como remedio de este estado de cosas, ejercer el contralor de la navegación.

En Francia, a su vez, las importaciones durante los siete primeros meses del año en curso, arrojan una diferencia sobre las exportaciones, que se calcula en 7.346.000.000 de francos en favor de las primeras.

El déficit señalado es el más alto que se registra en la historia del intercambio comercial de la República Francesa.

Aquí la idea de la paz ha sido últimamente debatida en la sesión de apertura de los consejos generales. M. Barthou pronunció, con tal motivo, un discurso elogiando al gobierno que tomó iniciativas clarovidentes y fecundas en vista de la unidad necesaria. Rindió homenaje a todos los franceses y a los italianos que han escrito una página brillante; a los ingleses cuyo esfuerzo quedará como un ejemplo prodigioso de lo que pueden la resolución, la paciencia, la necesidad de vivir y la voluntad de vencer; a los rusos, cuyo torrente disciplinado arrolla los obstáculos, desconcierta, empuja y destruye a las fuerzas enemigas, a las que concluirá por poner fuera de combate, a pesar de los ejércitos de Hindemburg, llegados demasiado tarde.

El señor Barthou añadió que la victoria es segura, pero que es peligroso descontarla para una fecha próxima, pues la "bestia" está acorralada pero no sometida. Para reducirla por completo y aplicar un castigo a sus crímenes, habrá necesidad de tiempo, de esfuerzos y de sacrificios.

En la lucha por la vida hay una sola victoria posible, y esa victoria Francia la quiere tanto, que mientras no obtenga las restituciones, las reparaciones y las garantías necesarias, ella borrará la palabra "Paz" de su vocabulario. La para para ella sólo vale por el derecho y por el honor.

Esa paz, los soldados de Francia la preparan; hagámosles crédito de confianza."

Los consejos generales adoptaron por unanimidad la resolución de rechazar todo conato de "paz prematura".

En Inglaterra, a pesar del interés absorbente que causan los giros de la política continental, no se olvida del todo la cuestión de Irlanda. En la cámara de los comunes, el honorable Duke, presidente de la real comisión de defensa del reino, recordó que ya se había notificado a los directores de los diarios de Irlanda que no deben publicar artículos que puedan causar desafecto en el pueblo irlandés.

A esta declaración siguió un debate durante el cual los miembros radicales de la cámara pidieron el retiro del general sir John Maxwell, que ha tenido bajo su contralor a Irlanda desde que se produjo la revolución del Sinnfein.

El honorable E. E. Duke asumió una actitud conciliadora en respuesta a esos ataques. Dijo que, si era posible poner en libertad a los rebeldes irlandeses que aun quedan prisioneros, el gobierno no presentaría dificultades a su liberación. Añadió, finalmente, que se impone la necesidad de resolver la cuestión del establecimiento del "home rule", para no llevar a la ruina a Inglaterra e Irlanda.

En Holanda, sigue haciéndose propaganda de resistencia a los supuestos planes anexionistas de Alemania.

Ciento cuarenta y siete intelectuales holandeses acaban de publicar un manifiesto al respecto.

Proponen en ese documento la creación de una liga neutral que realice activa propaganda contra lo que los intelectuales califican de "peligro alemán".

Otra acción conjunta que se ha propuesto en estos días, aunque de parte de los beligerantes occidentales, se relaciona con el proyecto de ley sobre navegación que pende ante el parlamento de los Estados Unidos.

Las embajadas de los países aliados en Wáshington observan con mucha atención una cláusula contenida en dicho proyecto de ley, presentado por el gobierno y que autoriza a éste para no conceder el despacho de aduana al buque se niegue a aceptar cargamento norteamericano, a no ser que tenga su carga completa.

Se insinúa la idea de que los gobiernos aliados puedan sostener que dicha disposición viola los tratados existentes.

Frente oriental

Los rusos toman trincheras alemanas en Peniaki-Zwyzyn. — Son rechazados por los germanos en Rudka-Chervische, y por los austrohúngaros en Somolary. — Inminente abandono de Lemberg por los austriacos. — Avance moscovita en el lago Vau-Lacostrovo ocupada por los serbios. — Sensacional batalla entre búlgaros y griegos en Seres. —Los búlgaros se atribuyen éxitos en Malara y Struma. — El gobierno griego ordena el retiro de sus tropas ante los búlgaros.

PETROGRADO, agosto 23. — No hay ninguna novedad importante en las líneas rusas, según el comunicado oficial.

NUEVA YORK, agosto 23. — Según el comunicado del Estado Mayor alemán:

"En el frente del este, en la región de Rudka Chervische, los rusos continuaron sus porfiados ataques. La caballería bávara y los dragones austrohúngaros rechazaron al enemigo causándole graves pérdidas. Tomamos prisioneros a dos oficiales y 270 soldados y nos apoderamos de cuatro ametralladoras.

"Nuestras tropas llevaron a cabo ataques con éxito contra los puestos avanzados del enemigo en las cercanías de Smolary donde hicimos 50 prisioneros y dos ametralladoras cayeron en nuestro poder.

"En el sector de Luh-Graberka, hacia el sur, nuestro fuego de enfilada hizo fracasar en general los ataques de los rusos.

El enemigo, cerca de Pieniaki Zwyzyn, consiguió penetrar en una pequeña parte de nuestras trincheras, de la que todavía no ha sido expulsado.

Repetidos contraataques llevados a cabo por el enemigo a ambos lados de Czarny Czeremosz contra nuestras nuevas posiciones de las alturas de Stepánski y Kretá no han tenido ningún éxito.

NUEVA YORK, agosto 23. — En el parte del Estado Mayor austrohúngaro se consignan los siguientes datos:

Los rusos fueron rechazados en Rudka-Chervische, tomándoseles cuatro ametralladoras, dos oficiales y 270 soldados; al sudoeste de Zielona, donde perdieron 100 prisioneros y dos ametralladoras; en el paso de Tartarem y los contornos de Zabie y Bystrezec.

La batalla prosigue en Pieniski.

Se tomaron las trincheras moscovitas avanzadas en Smolary, junto con dos ametralladoras.

Se contuvieron los ataques dados en la línea ferroviaria de Kovel a Sarny.

PETROGRADO, agosto 23.—Se da por inminente el desalojo de Lemberg por los germánicos. Se sabe que el gobernador militar expidió la siguiente proclama, muy sugestiva:

"Si se creyera conveniente, por razones militares, no defender la ciudad de Lemberg, deberá entenderse que su pérdida sería simplemente temporal. Nuestros ejércitos volverán, cuando llegue la oportunidad, para expulsar nuevamente al enemigo".

PETROGRADO, agosto 22. — Se sigue con interés el curso de las operaciones rusas en Persia, en el Cáucaso y en Mesopotamia.

Los comunicados oficiales dicen al respecto:

"Destacamentos de nuestras fuerzas derrotaron a la caballería turca en la región de Uchnu, cerca de Kalapassova (Persia).

"El enemigo ha sido rechazado en una considerable extensión hacia el oeste".

"En el frente del Cáucaso, la lucha en dirección a Diarbekis se desarrolla favorablemente para nuestras armas.

"Hemos realizado un avance considerable al oeste del lago Van.

"Tomamos prisionera a toda una compañía enemiga del 17.o regimiento enemigo".

"Al oeste y al este del Eufrates (Mesopotamia) nuestras tropas han tomado prisioneros a 10 oficiales enemigos, un médico y 215 áscaros.

"Se apoderaron, además, de cuatro ametralladoras y tres cañones de la artillería ligera."

PARIS, agosto 23. — El parte oficial del frente balcánico contiene los siguientes pormenores:

"El destacamento que el día 20 atacó al oeste de Seres a las fuerzas búlgaras, que comprendían más de una división, se replegó sobre el Strouma.

"El ejército serbio, después de dos días de batalla, volvió a ocupar las posiciones de Lacostrovo, con objeto de retardar la marcha de los búlgaros.

"Al oeste del Wardar ocupamos una serie de alturas. Cerca de Gumnica, mantuvimos todas las posiciones a pesar de los violentos contraataques del enemigo.

"Los serbios, entre Cerna y Moglénica, continuaron avanzando. El enemigo consiguió en las dos alas rechazar nuestras vanguardias a costa de muy grandes pérdidas.

"La batalla continuó durante el día de ayer. Los franco-británicos bombardearon violentamente las posiciones búlgaras en ambas orillas del lago Doirán.

"La infantería francesa ocupó las vertientes del sur de las montañas de Veles.

PETROGRADO, agosto 23. — Se sabe de Salónica que fueron entusiastamente aclamadas las tropas rusas llegadas ayer a esa ciudad.

Van a cooperar en la reconquista de Serbia. Las comandan el general Friedericisz.

Los serbios están bajo el mando del príncipe Alejandro.

LONDRES, agosto 23. — se ha transcripto en ésta el comunicado búlgaro; dice así:

"Continuamos avanzando. En Persier tomamos 40 prisioneros a los franceses, derrotando a los demás.

"Al sur de Florina alcanzamos el lomo de Malara, siguiendo nuestro avance hacia el sur. Proseguimos después al este, y atacamos una fuerte posición sobre los lomos de Jidze Planina, que estaba defendida por dos regimientos serbios. Tomamos esa posición ayer por la tarde, y también conquistamos la aldea de Gornischevo, tomando prisioneros a todos los soldados de una compañía y a tres de sus oficiales.

"El domingo avanzamos por el valle de Struma y rechazamos al enemigo hasta la orilla derecha de ese río, entre Tchayno y el lago Butkowa, ocupando algunas aldeas de la margen izquierda en las que nos establecimos.

NUEVA YORK, agosto 23. — El comunicado alemán relativo a la guerra en Oriente dice:

"Las posiciones serbias de Nalka y Nibceplanina han sido tomadas.

"Nuestro ataque hace progresos en la región de Dzemaatjeri y Moglena. El enemigo inició varios contraataques que fueron rechazados con sangrientas pérdidas para sus tropas.

"Entre Butkova y el lago Tahinos, las fuerzas francesas han sido repelidas hasta más allá del Struma.

"Nos hemos apoderado de la cresta de Gumnica y Planina."

LONDRES, agosto 23. — Según el parte oficial sobre las operaciones en el frente de Salónica, declara que:

"El 21 por la mañana las avanzadas enemigas emprendieron escaramuzas en dirección al puente del Kopriva, pero su actividad fué contenida por el fuego de nuestra artillería.

"Dispersamos varios grupos de soldados enemigos que construían trincheras frente a Kamarjan y Gavdarmah.

"No se ha alterado la situación en el frente de Doirán.

"En la línea del Struma destruimos el puente del ferrocarril de Angista.

"De Seres a Savjak la caballería en unión con las fuerzas francesas, consiguió determinar las posiciones del enemigo.

PARIS, agosto 23. — Se sabe en esta capital que se propaga el descontento entre las tropas griegas, obligadas por orden superior a retirarse ante el avance búlgaro. Se han producido sangrientas resistencias helénicas, ocultadas al país por el gobierno.

El más notable encuentro ocurrió en Seres, donde sigue el combate, iniciado el 21. Está empeñada toda la sexta división griega. Sobresalió la acción del 16 regimiento.

Se han impartido órdenes desde Atenas para que los griegos se retiren paulatinamente.

La población civil de Macedonia está en fuga.

Se añade que fueron llamados a las armas los reservistas griegos de los contornos de Seres.

ZURICH, agosto 23. — En las proximidades de Florina, los aliados occidentales asignaron posiciones y tareas tácticas a destacamentos de tropas montenegrinas.

Los oficiales del ejército rumano que se encontraban viajando en Suiza fueron llamados telegráficamente ayer.

La mayor parte de los oficiales partieron dejando aquí a sus familias.

Frente austro-italiano

El bombardeo de Gorizia — Duelos de artillería — Fogatas misteriosas — Hundimiento del "Dea" y él "Erix" — Ascenso del general Chinotto.

ROMA, agosto 23 — El comunicado oficial consigna únicamente lo que sigue:

"El Hospital de Gorizia fué bombardeado por los austriacos. Hubo algunos soldados sanitarios heridos.

"La artillería italiana continúa sosteniendo su duelo con la tudesca, para impedir que consolide sus posiciones".

FLORENCIA, agosto 23 — En las montañas de estos alrededores se han sorprendido una serie de fuegos nocturnos, cuyo origen resulta misterioso.

La ubicación y el modo de manifestarse de esos fuegos inducen a sospechar que se trata de señales convencionales.

Las autoridades han iniciado las investigaciones del caso.

ROMA, agosto 23 — El prefecto de Terni procedió al embargo de todas las existencias del telar de lanas perteneciente a la firma austriaca Meyer hermanos.

Los submarinos alemanes echaron a pique a los buques italianos Erix y Dea.

Fué nombrado comandante de cuerpo de ejército el general de división Antonio Chinotto, como recompensa a los méritos militares que ha venido probando en la zona de Gorizia.

Frente occidental

Progresos de los franceses en el Somme y en Vaux. — Bombardeo de estaciones ferroviarias por los aviadores franceses. — Avance de la línea británica frente a Pozieres.— Resistencias opuestas por los alemanes en Guillemont y otros puntos. — La artillería belga en Dixmonde. — El submarino inglés E. 22.

PARIS, agosto 23. — Las artillerías han monopolizado la actividad tanto en Fleury como en el Somme.

Los franceses han tenido éxitos bien definidos en diversos puntos de la línea; como son: al norte de Maurejas, donde se tomaron prisioneros; en las proximidades de Clery; al este de Soyecourt y sudoeste de Estrées (Somme); al sur de Guillemont, donde se tomaron piezas de campaña; en el bosque de Vaux-Chupitre; y en la altiplanicie de Vingre.

El comunicado oficial dice que:

"En el resto del frente la noche pasó en calma.

El 21 un piloto francés derribó un aeroplano tipo Albatros, que se estrelló contra el suelo cerca de Langueveison.

En las inmediaciones de Nesle cuatro aeroplanos enemigos, atacados de cerca por nuestros aviadores, huyeron habiendo sufrido destrozos.

"La noche del 21, una escuadrilla aérea francesa arrojó 19 bombas sobre las estaciones ferroviarias de Tergnier, Noyón, Pont-l'Eveque y Appilly, causando grandes incendios

SITUACION MILITAR

EL PROBLEMA DE LA INDEMNIDAD DE GORIZIA — CARACTER DE LAS OPERACIONES ACTUALES EN ESE PUNTO — LA ARTILLERIA AUSTRIACA EMBOTELLADA EN EL TRENTINO — LA AVENTURA DE LA OFENSIVA BULGARA EN MACEDONIA — ACTITUD DEL EJERCITO GRIEGO — CONDECORACION DE LA CIUDADELA DE VERDUN POR EL ZAR — VENTAJAS INGLESAS EN EL SOMME — LA NUEVA OFENSIVA RUSA EN BUKOVINA.

Uno de los problemas que actualmente debe resolver el comando italiano es el de limpiar los alrededores de Gorizia, en forma tal que la ciudad quede al fin excluída de la zona peligrosa del tiro enemigo. Es un amago permanente sobre ese recinto, donde todo concurre a constituir un centro de concentración y punto de partida eficaz para las ulteriores operaciones sobre Trieste. La actividad del ejército italiano en esa región parece un tanto amenguada. Son alternativas precisas de todo desarrollo táctico. Monte Sante, San Daniel y San Gabriel, posiciones tudescas de importancia relativa, siguen recibiendo los fuegos italianos que propenden a impedir la consolidación de las resistencias del adversario. La infantería combate en San Marco y Santa Catalina, puntos dominantes próximos a Gorizia.

Por su parte, los austriacos tampoco permiten un libre afianzamiento de los italianos en los fuertes del Isonzo, donde operan los ingenieros.

El hecho es que la vida normal en Gorizia no florecerá hasta que el ejército italiano no empuje a los austriacos fuera de la zona de tiro de cañón e imposibilite el bombardeo de la plaza. Entonces se podrá decir que empieza el renacimiento de Gorizia.

Mientras tanto, los técnicos tudescos no acaban de darse cuenta de las causas determinantes del funesto error táctico cometido por el supremo comando austro-húngaro en Gorizia, contando, como contaba con fortificaciones inexpugnables.

Sin embargo, en eso de la inexpugnabilidad pudo haber cierta ilusión óptica, análoga a la de los alemanes en el Somme. Así equivocados, los jefes austriacos retiraban tropas y artillería, que consideraban superfluas en el Isonzo, llevándolas a otros frentes. Cadorna se percató de ello; y, así, en los primeros diez días, conquistó 300 kilómetros cuadrados.

Ahora, el fuego de los italianos domina el camino de hierro de Pusterla y las obras de Toblach, situando a la artillería tudesca en el Trentino, sin auxilio posible para la de Gorizia.

También Pola y las costas de Dalmacia están desprovistas de artillería pesada, pues la ilusión del alto comando llegó al estremo de debilitar todas las defensas de la costa con tal de lograr la invasión de Italia por el Trentino.

Pero Italia tiene, en este preciso instante, vueltas sus miradas a un nuevo punto, donde su acción acude oportunísimamente. Nos referimos a su ingreso en la contienda balcánica tan aplaudida dentro y fuera del país. El general Amore, comandante del ejército italiano en Salónica, obra en perfecta armonía con los generales Sarrail y Milore.

El momento es propicio, porque los alemanes han retirado muchas tropas de aquel sitio, dejando el peso de la campaña a los búlgaros; quienes, sin duda, no podrán alcanzar éxitos decisivos sobre la acción conjunta de los contingentes francés, inglés, italiano, serbio y montenegrino. Sin contar los estorbos y bajas que vienen ocasionándoles las pundonorosas y corajudas tropas helénicas, opuestas a la invasión, de motu proprio, y a pesar de las órdenes gubernativas en contrario.

El ejército búlgaro en la fecha consta de 384 regimientos, comprendiendo las reservas, lo que representa un total de 400.000 hombres divididos en tres ejércitos. Estos se hallan bajo el comando de los generales Bolacheff Theodoroff y Mosof.

Sin embargo, por muy preparada que pueda parecer la aventura búlgara, es, sin duda, muy peligrosa para sus iniciadores.

Debe haberse ejercido una tremenda presión sobre los búlgaros para inducirlos lanzar sus reservas y asumir una actitud ofensiva en un momento en el cual ese país no puede contar con la ayuda de Alemania o de Austria si lo necesita.

"El intruso que reina actualmente en Sofía actúa meramente en calidad de esclavo, aun cuando tiene mucho más que perder que lo que pueda ganar aceptando esos riesgos.

"El kaiser no dispone de hombres para apuntalar a sus camaradas búlgaros, — dice el "Evening Star". — Y los austriacos se encuentran todavía en peores condiciones. En cuanto a los turcos, bastante tienen con lo suyo".

El "Evening News" se expresa en los siguientes términos: "Se comprende fácilmente la escasa importancia que prestaron los aliados a cuanto se relacionaba con el avance búlgaro. La demostración que realizan ahora en Salónica, puede y debe causar una impresión imborrable en el ánimo del traidor Fernando de Bulgaria".

El gobierno griego — sin duda cómplice del búlgaro — ha respondido requisando todos los ferrocarriles y el material ferroviario del país, y sujetando a supervigilancia militar a todo el personal.

Es muy significativa la concurrencia de los aliados en masa sobre Macedonia, precisamente en la época en que, según los cálculos del kaiser al atacar Verdun, deberían estar ya agobiados en sentido militar y moralmente abatidos.

La batalla de Verdun, según la prensa francesa, viene durando tanto como la guerra franco-prusiana.

En ésta las pérdidas alemanas ascendieron a 116.655 hombres; mientras que en su actual ataque contra Verdun, las víctimas teutonas triplican ya esa cifra, de acuerdo con los cálculos franceses sobre las pérdidas experimentadas por el ejército del kaiser en la referida acción, cálculos que, se asegura, no pecan de exagerados, y que, probablemente, se aproximan más al cuádruple del número de víctimas citado para la guerra del 70.

Principia ya el séptimo mes de la gran batalla y su ciudadela sigue libre.

Al fin de esta semana, una delegación de Petrogrado irá a entregar al alcalde de Verdun, representante de la gloriosa ciudad, la cruz de San Jorge, conferida a los altos hechos militares.

¿Qué ilusión pueden, en consecuencia, mantener los alemanes respecto del triunfo final? Sea de ello lo que fuere, abundan aún en opumismos; como el de aquel jefe teutón en el Somme al declarar que mientras al principio de la ofensiva inglesa no podía colocar las baterías sino en cada 700 metros sobre las líneas de defensa, ahora puede concentrar sus baterías a intervalos de 90 metros. Eso puede ser verdad, pero el general alemán omite decir que está en peor situación para "colocar" su artillería que al principio de la ofensiva británica.

Los ingleses descubren rápidamente el emplazamiento de grandes concentraciones de la artillería alemana, que son inatacables hoy o mañana, pero con nuestro avance llegará el momento que la línea de acero, tan alabada, deberá ser retirada lejos a retaguardia o será reducida a polvo por nuestros cañones más poderosos, colocados en las posiciones dominantes.

Eso es la llave de la batalla de Picardía. Lo que ocurrió en Liège y Namur volverá a producirse, pero con los papeles invertidos y con progresos más lentos.

Sin embargo, los técnicos opinan que el avance no será muy rápido.

Los alemanes han traído grandes refuerzos, para equilibrar la potencialidad numérica de los anglo-franceses.

Las tropas del general sir Douglas Haig avanzan muy despacio, y están gastando municiones de un modo formidable. De este modo anulan los contraataques del enemigo.

Actualmente los alemanes se hallan en el Somme en condiciones parecidas a las de Verdun, donde el kronprinz, a pesar de sus vehementes deseos de avanzar, nada puede conseguir; en cambio, los franceses realizan día a día pequeñas ventajas y logran ejecutar algunos avances por yardas a veces y otras por pies.

En el frente ruso, el hecho más importante del día es la ofensiva reanudada por Letchitsky en la Bukovina, gracias a los abundantes refuerzos recibidos.

Nuestros aeroplanos regresaron indemnes".

LONDRES, agosto 23. — La línea inglesa frente a Pozières avanzó media milla; se hizo otro considerable adelanto sobre el camino de Miramont.

Cayeron 190 prisioneros en Thiepval. Le tomó una ametralladoras al sur de Gillemont; y 161 prisioneros en Thiepval y en la granja Mouquet. Le ganaron 100 yardas de trincheras en Bazentin y Martin-Pinch, y 100 yardas más en la saliente de Leipzig. El parte oficial del general Haig dice también:

"En Guillemont el enemigo presenta una resistencia obstinada, a pesar de las fuertes pérdidas que le infligen nuestra artillería.

"En las proximidades de Pozières hemos vuelto a progresar en forma considerable, avanzando en un frente de media milla de extensión. Nos hemos establecido en el cruce de caminos que hay a la misma salida de la granja de Mouquet.

"Más al norte, no hay nada que señalar, con excepción de un recio fuego de la artillería enemiga frente a Aix Noulette, al sur de Ypres y del canal de Comines".

NUEVA YORK, agosto 23. — El comunicado del Estado Mayor alemán da las siguientes noticias:

"La lucha se ha desarrollado de nuevo en vasta escala al norte del Somme. Las fuerzas alemanas han rechazado repetidos ataques de las británicas contra las líneas salientes entre Thiepval y Pozieres. Se ha perdido un ángulo que sobresalía.

"Al nordeste de Pozieres y también en Hautbois fueron batidas las columnas de asaltos del enemigo.

"Se libraron encarnizados combates por la posesión de Guillemont, en donde las fuerzas enemigas consiguieron penetrar y permanecer un tiempo. La infantería de Wurtemburg y la del kaiser Wilhelm rechazaron victoriosamente los ataques, reteniendo en su poder firmemente el pueblo.

"Entre Maurepas y Clery los franceses emprendieron numerosos ataques parciales, que no tuvieron éxito.

"En el sector de Estrées y de Soyecourt nuevas fuerzas francesas atacaron nuestras trincheras, las que perdimos después en un contraataque, en el que tomamos 81 prisioneros".

PARIS, agosto 23. — Aumenta la consternación producida por las insistentes noticias de las deportaciones efectuadas por los alemanes en la región que ocupan al norte de Francia. Se hace subir la cifra a 20.000 individuos, violentamente arrancados a sus hogares.

Se dice que muchos de ellos no han sido enviados fuera del país, sino que se hallan internados cerca de la frontera del este, encontrándose los hombres en campamentos especiales bajo una rigurosa vigilancia.

EL HAVRE, agisto 23.— Hay brillantes pormenores de la acción de la artillería belga en las últimas horas.

En Dixmude y Steenstraate arrasó parte de las trincheras germánicas.

LONDRES, agosto 23. — Según datos oficiales, un buque de guerra alemán tipo Nassan, fué torpedeado y hundido por el submarino inglés E. 22.

ROTTERDAM, agosto 23.—Se consiguió salvar a la tripulación de una goleta noruega incendiada por un submarino.

LONDRES, agosto 23. — Los buques veleros Regina, Paris, Balmoral, Louis B, Euraxia y Ransania, fueron torpedeados cerca de Génova por submarinos alemanes, durante los días últimos.

Establecimiento termal del Rosario de la Frontera

(Provincia de Salta)

Temporada de invierno: 1º de Mayo a 31 de Octubre

Temperatura media: 20º sobre cero

Administrador: Sr. Manuel Bonet Bofill
Médico: Dr. Adolfo Estremera
Gerente: Sr. Alejandro Dubuc

Administración en Buenos Aires: Calle Sarmiento 487

Unión Telefónica 4487, Avenida

Sociedad Rural Argentina

Exposición Internacional de Ganadería

EL PREMIO CELEDONIO PEREDA

LAS VENTAS

Con mercado siempre firme y sostenido se desarrollaron las ventas en el día de ayer, de los productos de raza Shorthorn presentados a la exposición.

El precio más alto del día lo obtuvo la cabaña San Juan del doctor José M. Malbrán, que como lo anunciáramos en nuestra edición anterior, obtuvo el precio de 32.000 $, con el hermoso toro núm. 87 King's Seal, adquirido por el señor Ramón López Lecube.

Publicamos a continuación, un resumen total de las ventas de ayer, efectuadas por la casa Adolfo Bullrich y Cía., como asimismo el de las ventas totales realizadas hasta la fecha, por los señores Casares Hnos., y Diehl y José M. de Iriondo y Cía. A estas dos últimas casas le faltan aún varias importantes cabañas por liquidar.

Adolfo Bullrich y Cía.—

Cabaña San Vicente, del Sr. Adolfo G. Luro: 1 toro Shorthorn, box 629, en 3300 pesos. Comprador, D. Serafín Lozano; 1 id id id 470 en 2700, Alberto Castex; 1 id id id 472, en 3100, José Cardinale; 1 id id id 469 en 2000 Serafín Lozano; 1 id id id 471 en 1800, Juan Arrieta; 1 id id id 630 en 1600, Sebastiana A. de Olarriaga; 1 id. id. id. 738 en 2200, Alberto Leloir; 1 id id id 473 en 1600, Juan Serrat; 1 id id 331 en 1550, al mismo señor.

Cabaña San Juan, del señor José M. Malbrán: 1 toro Shorthorn, box 87 en 32.000 $. Comprador, D. Ramón López Lecube; 1 id id id 84 en 7500, Martín Zabaleta; 1 id id id 86 en 3500 Candelaria F. de Duhau; 1 id id id 51 en 5600, Ramón Ibarra; 1 id id id 85 en 2500, Félix G. de Alzaga; 1 id id id 52 en 6700, Cerra y Cía.; 1 id id id 233 en 4800, Santiago Luro; 1 id id id 234 en 3200, Mariano Miranda; 1 id. id. id. 148, en 2300, Dr Araujo; 1 id id id 88 en 2500, Abel Bengolea; 1 id id id 146 en 1600, Teolipe Hughes; 1 id id id 146 en 1500, Teodoro De Bary.

Cabaña Azcuénaga del señor Carlos Villatte Olaguer: 1 toro Shorthorn, box 238 en 12.000 $. Compradores, Lazalle y Cía.; 1 id id id 241 en 5500, Dr. Oscar Carreras; 1 id id id 57 en 4000, Dr. Enrique Smith; 1 id id id 159 en 7200, Bernardo Durañona; 1 id id id 160 en 4700, Luis P. Burgos; 1 id id id 160 en 7000 Samuel Roseti; 1 id id id 239 en 4200, Juan Lalor; 1 id id id 161 en 4200, Santiago Luro; 1 id id id 242 en 4600, Antonio Egaña; 1 id id id 240 en 31000. Jaime Daireaux; 1 id id id 158 en 4000, Vieur hermanos; 1 id id id 642 en 3500, Federico Terrero; 1 id id id 340 en 2800, Antonio Leloir; 1 id id id 486 en 2000, Juan Arrieta; 1 id id id 487 en 2500, Mirán, en comisión; 1 id id id 488 en 3200, S. Juan Tronconi; 1 id id id 643, en 2600, Fortavat; 1 id id id 640 en 2500, Alberto de Bary; 1 id id id id 746 en 2600 el mismo señor; 1 id id id 641 en 2000, Gaviña.

Cabaña La Esther, del Sr. Nicolás Bruzone e hijos: 1 toro Sharthorn, box 267, en 11.000 $. Comprador D. Féliz Alzaga; 1 id id id 269 en 8000, Eduardo Cavanag; 1 id id id 268 en 6100, Samuel Soler; 1 id id id 682 en 4300, Camila G. de Polaguet; 1 id id id 534 en 2400, Alberto Barruti; 1 id id id 389 en 1700, Pedro G. Méndez; 1 id id id 772 en 1500, Domingo Achával; 1 id id id 684 en 1400 Prato; 1 id id id 770, en 1700 Sifone.

Cabaña Sittytom, del Sr. C. E. B. Duggan: 1 toro Shorthorn, box 253, en 4400 $. Comprador, Salas Molina; 1 id id id 103 en 3400, Alfredo Peña; 1 id id id 102 en 3800, Teodoro De Bary; 1 id id id 353 en 6000, Patricio Smith; 1 id id id 497 en 3400, Alberto Braun; 1 id id id 25 en 5000, Pedro S. Etcheverry; 1 id id id 252 en 2100, Agustín Spineto; 1 id id id 251 en 2200, Antonio Leloir; 1 id id id 170 en 1900, Rodolfo Valiente; 1 id id id 500 en 1900, Teodoro De Bary; 1 id id id 501 en 2100, Boero hermanos Lafranco; 1 id id id 498 en 2100, Bernardo Elizalde; 1 id id id 354 en 1700, Fernando Carrizat; 1 id id id 646 en 2100, Viur hermanos; 1 id id d 647 en 1500, Galli; 1 id id id 648 en 1700, Miguel Figueroa.

Cabaña San Marcos, de los Sres. Duggan hermanos: 1 toro Shorthorn, box 262 en 30.000 $, Las Petacas (estancia); 1 id id id 261 en 7000, Teodoro de Bary; 1 id id id 528 en 9000, Buero y Lafranqui; 1 id id id 263 en 6.200, Juan Tronconi; 1 id id id 382 en 4200, Unión Pastoril; 1 id id id 672 en 3100, Pedro Uturiaga; 1 id d id 526 en 2100, Josefina R. de Castex; 1 id id id 527 en 1400, Pedro J. Méndez; 1 id id id 670 en 400, Juan Lalor; 1 id id id 671 en 1800, Josefina R. de Castex; 1 id id id 111 en 1800, Pedro G. Méndez.

El total de estas ventas es de pesos 338.350.

Casares Hnos y Diehl—

Cabaña La Celia, en Navarro (F. C. S.), de los Sres. Raúl C. Etcheverry y Cía: 1 toro Shorthorn, Barón Oxford 59, brete 112, en 17.000 $, a D. Félix de Alzaga; 1 id id, Barón Oxford 65, brete 184, en 7000, a D. Manuel Durañona; 1 id id Barón Oxford 69, brete 530, en 4000 a D. Ramón Arano; 1 id id Aristocrat 18, brete 385, en 3700, a las Sres Casenave y Miranda; 1 id id Barón Oxford 67, brete 383, en 3000, a D. Alfredo Peña; 1 id id Royal Senator 5, brete 529, en 1000, a D. Antonio Leloir; 1 id id Aristocrat 15, brete 384, en 3000, a D. Alfredo Peña; 1 id id Aristocrat 24, brete 673, en 5000, a los Sres. Engelbert Hardt y Cía; 1 id id Aristocrat 25, brete 674, en 6000, a D. Félix de Alzaga; 1 id id Aristocrat 30, brete 765, en 2600, al Sr. Fortabat; 1 id id Aristocrat 27, brete 676, en 2000, a D. Samuel Soler; 1 toro Shorthorn, Barón Oxford 79, brete 767, en 3000, a D. C. González Guerrico; 1 id id Mirror8, brete 264, en 26000, a D. Alejandro Estrugamou; 1 id id Oxford's Prince, brete 677, en 2500, a D. H. Gerardo Pagés.

De la cabaña Santa Clara, en Lobos, del Dr. Tomás E. de Anchorena: 1 toro Shorthorn, Royal Master Donnald 29, brete 156, en 55.000 $, a D. Juan R. Byrne; 1 toro Shorthorn, Master Donnald 16, brete 18, en 4000, al Sr. Taylor (en comisión); 1 toro Shorthorn Royal Master Donnald 38, brete 23, en 4000, a los Sres Bunge y Born; 1 toro Shorthorn, Keystone of Clunny 23, brete 98, e n3200, a D. Antonio Leloir; 1 toro Shorthorn, Keystone of Clunny 172, brete 97, en 6000, a Da. Inés S. de Cobo; 1 toro Shorthorn, Montford Useful 15, brete 157, en 35000, a D. Alfredo Peña; 1 toro Shorthorn, Monford Useful 12, brete 156, en 3000, a D. Domingo Achával; 1 toro Shorthorn, Royal Master Donnald 27, brete 96, en 2700, a D. Alberto Carabasso; 1 toro Shorthorn, Montford Useful 11, brete 154, en 6300, a D. Galo Llorente; 1 toro Shorthorn, Diamond Victory 11, brete 484, en 5200, a D. Ramón Arano; 1 toro Shorthorn Ideal Archer 83, brete 56, en 1900, a D. Luis Erbin; 1 toro Shorthorn, Ideal Archer 102, brete 339, en 5500, al Sr. Monti Luro; 1 toro Shorthorn, Montford Useful 41, brete 48, en 2500, a D. César González Guerrico; 1 toro Shorthorn, Montford Useful 47, brete 743, en 5900, a D. Manuel Durañona; 1 toro Shorthorn, Keysone of Clunny 36, brete 381; en 3700, a D. Mraiano Casares (en comisión); 1 toro Shorthorn, Diamond Victory 15, brete 638, en 2000, a D. Mariano Miranda (en comisión); 1 toro Shorthorn, Montford Useful 39, brete 42, en 1700, a D. Ramón Arano, 1 toro Sharthorn, Princerose Duke 3, brete 742, en 2000, a D. Ricardo Gaviña; 1 toro Shorthorn, Diamon Victory 14, brete 637, en 1900, a la sucesión de A. Saralegui; 1 toro Shorthorn, Montford Useful 22, brete 236, en 1700, a D. Alfredo Peña.

José M. de Yriondo y Cía—

Resultados de las ventas en la exposición de Palermo:

Vacuno— Cabaña Espartillar, del señor Alberto De Bary: 1 toro Durham, box 373, en 6700 $, comprador J. L. Menvielle; 1 id id, box 374, en 4700, Angel Castaño; 1 id id, box 665, en 3500, Miguel Bouquet; 1 id id, box 523, en 2500, Tomás Moore; 1 id id, box 375, en 2400, Lasalle y Cía; 1 id id, box 667, en 2400, M. y P. Saralegui; 1 id id, box 763, en 1800, Pedro Irigoyen; 1 id id, box 524, en 1900, Raúl Etcheverry.

Cabaña La Itálica, del Sr. Pablo Spiñola: 1 toro Durham, box 680, en 7500 $, comprador Félix Alzaga; 1 id id, box 678, en 6400, Francisco Balford; 1 id id, box 265, en 3200, Luis Lavaquie; 1 id id, box 679, en 4000, Baustista Boero; 1 id id, box 681, en 26000, Benjamín Zorrilla.

Equinos — Cabaña Sanquilcó, de los señores Rivero Hnos.: 1 padrillo Shire, box 463, en 6500 $, comprador La Curumalán.

Cabaña San Gregorio, de los Sres. Gregorio Villafañe hijos: 1 padrillo Clydesdale, box 1435, en 1500 $, comprador Carlos Brown; 1 id Hackney, box 1274, en 900, Pedro Achával; 1 padrillo Hackney, box 1273, en 1400, Federico Leloir; 1 id id, box 1296, en 600, Domingo Funes.

Cabaña San Lorenzo, de la Srta. Amalia Passo: 1 padrillo Percherón, box 1381, en 600 $, comprador Francisco Carnelis; 1 id id, box 1380, en 550, José Puchuri.

La copa "Estímulo"—

Ayer se disputó la copa "Estímulo" donada por el señor Celedonio Pereda, la que debía adjudicarse al alumno de las facultades de agronomía y veterinaria, que eligiera el mejor producto de carne entre animales Shorthorn, Hereford y Aberdeen Augus.

El premio le fué adjudicado al estudiante de la escuela de Chacarita D. Eduardo Pereda, que se clasificó con 60 puntos, sobre un máximo de 75. Le siguieron en este orden los estudiantes Figueroa con 55, Díaz Usandivaras 50 y García 48.

Las ventas de hoy—

Durante la mañana de hoy, se realizaron las siguientes ventas, por los martilleros señores Adolfo Bullrich y Cía.

Del señor Eduardo Healy, N.o 709, en $ 7200, comprador Graciarena; N.o 77, en 6200, Miguel C. Figueroa; número 137, en 6500, Rodolfo Alzaga; N.o 78, en 4000, "Las Islas"; N.o 448, en 4500, Boero Hnos; N.o 43, en 3500, Pedro Etcheverry y Cía.; N.o 76, en 3200, P. Etcheverry y Cía.; N.o 79, en 6000, Juan M. Etchegaray y Cía.; N.o 139, en 4000, Emilio Leruoud; N.o 138, en 2200, Carlos Wemayer; N.o 216, en 4500, La Curumalán; número 215, en 8200, Miguel Duffy; número 213, en 3100, Juan Marty; número 310, Drable Hnos., en 2800; número 600, en 2700, Alberto Roca; número 599, en 500, Engelbert Hard y Cía. Total, pesos 79.700; promedio, $ 4688.

Del señor Celedonio Pereda, N.o 183 en 6000, Arturo Domínguez; N.o 109, en 8000, La Curumalán; N.o 182, en 3100, Sociedad Pastoril.

Una de las grandes cabañas que probablemente inicie hoy sus ventas o mañana a primera hora es "San Eugenio" del señor Eugenio Mattaldi, que presentará un selecto lote de reproductores que ha de llamar prontamente la atención de los entendidos, entre los que se destacan White Prince, box 307, un hermoso toro blanco, que dado el estado firme del mercado ha de obtener un precio elevado.

Los demás productos son como lo hemos dicho, de condiciones superiores y los precios que obtengan han de ser, el merecido premio a los esfuerzos del inteligente cabañero señor Mattaldi.

Lo que se ha salvado del diluvio

En las últimas elecciones comunales de Florencio Varela, el partido Conservador fué desplazado por una concentración de electores de todas las demás fracciones políticas. El concejo que surgió de esa elección, eligió un intendente, y este funcionario, puesto a la obra de administrar, se encontró con que en caja solo había doce pesos, un sello de goma y una barra de lacre. Siguiendo sus investigaciones, el nuevo intendente comprobó con las probanzas de los libros, que durante la última quincena que el manejo de las rentas había estado en poder del régimen; habían ingresado, por concepto de impuestos, 1500 pesos, que ni con candiles fueron hallados en ninguno de los rincones de la casa municipal. En cambio, el intendente encontró una cantidad de recibos, testimonios de pagos hechos por la administración interior, por servicios que no se especifican, ni se sospechan. Es decir: sí se sospechan.

De las existencias de la casa no hay que hablar. Del mobiliario no quedan sino restos sin compostura. El salón de recepciones es un galpón con amplias grietas y millares de goteras. No tiene muebles; pero sirve de depósito de trastos viejos.

Esto, y una deuda de 80.000 pesos, a la que no se sabe como hará frente la nueva municipalidad, es todo lo que se ha salvado del diluvio conservador.

Levantamiento de embargo

Como es de conocimiento de nuestros lectores, el cargamento de carbón de que es portador el vapor noruego "Flores", surto en nuestro puerto fué embargado por orden del juez federal doctor Arias y a requirimiento de los consignatarios de dicho cargamento, a quienes el capitán se negaba entregarlo aduciendo razones inadmisibles por cuanto se fundan en leyes extrañas a nuestro país.

Llegó el capitán hasta exigir a los propietarios del cargamento que firmaran una declaración en virtud de la cual se comprometían a no vender el carbón a ninguna firma alemana o aliada de ésta.

La actitud de los consignatarios del carbón, al presentarse ante nuestros jueces solicitando el amparo de nuestras leyes, ha tenido el resultado que era de esperar y el capitán del vapor "Flores", comprendiendo la situación en que se encontraba, ha dado cumplimiento al contrato del fletamento que había celebrado bajo su firma y ha hecho entrega a sus propietarios del mencionado cargamento.

Fletes ferroviarios para vehículos

Una nota de los fabricantes de rodados

Implica evidentes desventajas, para el envío de vehículos al interior por vía ferroviaria, el sistema que practican las empresas del Sud, Central Argentino, Central Córdoba y Provincia de Buenos Aires.

Los carruajes son casi totalmente desarmados para efectuar el embalaje, y esto ocasiona luego a los destinatarios considerables perjuicios, pues no siempre se cuenta con personas competentes para armar de nuevo los vehículos; por otra parte estas condiciones exigidas en el flete por esas compañías disminuye la venta de carruajes con lo que también pierden las empresas ferroviarias, pues las expediciones de vehículos en general son escasas.

Teniendo en cuenta esto, y a fin de evitar las sensibles consecuencias que produce en la industria de rodados los señores Eugenio C. Noé y Cía., Domingo Noceti y Cía., Viudad de Francisco Merlo y Cía., Reta y Chiaramonte, Ottonello, Tibaldi y Carabelli y Tofás Drysdale y Cía. han enviado a las compañías ferrocarrileras citadas una nota en que se formulan justas reclamaciones al respecto.

Actualidad en los campos de batalla

COMO SE PREPARO LA GRAN OFENSIVA

La acción de los cañones de gran calibre

LA VIDA EN LAS TRINCHERAS

DESCRIPCIONES DE LOS BOMBARDEOS

El campo de batalla

Damos publicación a una carta enviada al señor Alfred Georges Hailhé por el señor J. de Eelou, brigadier del regimiento 10 de artillería, que actúa en el Argonne. Es una nota interesantísima, pues en ella se reseñan algunos hechos que facilitarán la comprensión del plan de la gran ofensiva que vienen desarrollando con admirable unidad de pensamiento y acción los ejércitos aliados, además de informarnos de un modo claro y gráfico de las condiciones en que viven y actúan las tropas en los campos de batalla:

Julio 9 de 1916.

Estimado amigo Jorge:

Ya creo firmemente que tenemos la victoria asegurada.

Los últimos acontecimientos comprueban que al fin se ha hecho la unidad en el concierto de los aliados. Tenemos una dirección, una cabeza. No hay duda ahora que todas las operaciones en los varios teatros de la guerra se desarrollan según un plano preconcebido y que hay concordancia absoluta entre los estados mayores.

Eso era lo que hacía falta.

Hasta ahora cada uno obraba por sí y cuando mejor le parecía.

A Briand, el gran ministro francés, tal vez el más grande de los estadistas aliados, se debe la realización de esta unidad en los diversos dominios: diplomático, militar y económico.

Las diferentes conferencias efectuadas en estos meses pasados, los viajes repetidos de los ministros de un país a otro, especialmente los de Briand a Londres y a Italia, son pruebas que la unificación ha costado grandes trabajos; y ello es un motivo más de gloria para el ministro que la llevó a cabo.

Más tarde los historiadores dirán cuál ha sido el papel de Francia en esta guerra, no sólo en el campo de batalla sino también en el terreno diplomático.

Y si hemos derramado nuestra sangre y dado nuestro trabajo casi exclusivamente para la preparación militar, también hemos dado los primeros pasos en las concesiones para facilitar el acuerdo perfecto entre todos los aliados y eso no ha sido el menor sacrificio.

Nuestra heroica defensa delante de Verdun ha hecho que los rusos pudiesen reorganizarse y dieran las victoriosas batallas de julio y permitir a los ingleses terminar de "poner en pie" su ejército "recién nacido".

En Verdun, hemos resistido con el mínimo de fuerzas posible, al esfuerzo mayor que nunca haya hecho el enemigo sosteniendo voluntariamente una lucha desigual. El heroismo de una parte del ejército ha permitido al generalísimo de conservar la otra para disponer de ella en sus proyectos futuros. Hubiéramos podido guardar todo nuestro terreño, pero sería necesario que los cañones destinados a la actual ofensiva hubiesen sido utilizados como asimismo las tropas que en la actualidad rechazan victoriosamente a los "bávaros" de sus trincheras en la región del Somme. El generalísimo Joffre consiguió quebrar la ofensiva enemiga con medios inferiores a los empleados por el Kronprinz.

El 24 de junio, mientras los alemanes hacían en vano delante de Verdun uno de los esfuerzos más colosales para "reventar" de una vez la penúltima línea de defensas de fortaleza, en el norte, desde las orillas del Somme hasta el mar, empezaba el bombardeo de las trincheras enemigas, lo que significaba el preludio de la gran ofensiva franco-inglesa.

Durante siete días el fuego siguió cada vez más nutrido y violento, declinándose el 1.o de julio con el avance de la infantería hasta las segundas posiciones del enemigo.

Supongo se tendrán en la Argentina informes de estos hechos militares, ya que fueron muchos los comunicados oficiales y las cartas de corresponsales que se despacharon.

Es una grandiosa obra la iniciada por los aliados, una obra de mucho tiempo y de mucha pena, pero que sin duda será llevada a buen término.

Los alemanes en los 20 meses que llevan ocupando el territorio conquistado, ha hecho grandes obras de defensa, trincheras, fuertes, alambrados, y cuesta verdaderos sacrificios reconquistar las tierras trilladas por el enemigo, siendo menester avanzar palmo a palmo y con gran derroche de heroismo.

Se espera que las derrotas sufridas desmoralizarán a los alemanes, lo que facilitaría el avance de los aliados.

Pero no hay dudas ahora que si la batalla del Somme que tal vez se extenderá hasta todo el Norte de Francia no será la última, quizá sea por lo menos la decisiva.

Aunque me encuentro en el punto extremo de la ofensiva francesa — lo que constituye hasta ahora "le pivot" — conozco tan bien los parajes en que hemos tenido las primeras ventajas que, con la imaginación, sigo el movimiento de nuestras tropas como si me hallara en esos lugares.

Poco antes de la ofensiva, mi batería cambió de posición, de manera que, después de haber pasado seis meses en los parajes en que se bate, tuvimos que dejarlos en el momento más interesante. Ahora estamos a unos diez kilómetros más al sur. Esto tiene explicación: una división después de estar varios meses en las trincheras, no sirve para el ataque, por debilidad y cansancio, y entonces pasa a retaguardia a fortalecerse.

Para los ataques hay cuerpos especiales llamados "tropas de choque" que usualmente no ocupan las trincheras mas que después de tomarlas, saliendo luego fuera de las líneas de fuego, a fin de prepararse para nuevas acciones.

Es por esto que en el momento oportuno nuestra división tuvo que dejar el campo hasta donde había avanzado, veído a estancarse, hecho lo cual volvió a sus operaciones, encontrándose ahora 10 kilómetros más al sur.

Hasta ahora no hemos adelantado, pero tuvimos participación en el bombardeo general preparatorio que condujo el "déclanchement" de la ofensiva.

Del 24 de junio hasta el 1.° de julio se disparó casi sin descanso sobre las segundas líneas adversas, siendo este bombardeo un espectáculo espléndido, de esos que quedan grabados firmemente en la memoria. Mientras el 75 desparramaba rabioso y con un silbido sin interrupción sus proyectiles sobre las primeras líneas enemigas, obligando a sus defensores a buscar salida en los abrigos bajo tierra, los "craponillards" (que son cañones cortos de trincheras), hacían bailar por los aires sus torpedos de 45 y 80 kilogramos, los que al caer a pique, arrojan por explosión los "blocaus" y tolman las trincheras, haciendo pedazos los alambrados y barriéndolo todo.

Los "90" y "95", que lanzan proyectiles de 8 y 11 kilogramos, buscaban las defensas de segunda línea, las cruzadas de camino, apuntando también a las baterías enemigas, que respondían a nuestro fuego con los "120" y "155", alcanzando el último a 10 y 12 kilómetros con proyectiles de 45 kilogramos.

Además, las piezas a calibre grueso, los 270, 305 y 320, etc., colocados sobre vías paralelas en el frente, iban de un punto a otro, lanzando con gran puntería sus descargas de 1|2 tonelada de explosivos sobre las estaciones estratégicas del enemigo y los puntos principalmente fortificados de sus defensas.

Desde un observatorio me ha sido posible observar el bombardeo y juzgar sus efectos. Una nube polvorienta y de humo obscurecía las primeras líneas e iba renovándose a medida que la esparcía el viento.

A los lejos, cerca de la estación de X... estallaban — produciendo el efecto de erupciones volcánicas — los proyectiles de una batería de 340, que estaba sobre rieles y tirando detrás de nosotros.

He pasado seis meses en un observatorio de primera línea y me ha tocado sufrir algunos bombardeos alemanes bastante fuertes; pero, comparándolos con los bombardeos actuales, aquellos eran eran "juegos infantiles".

Después de semejante trabajo, la infantería no tiene más que ocupar el terreno, y bueno es decir que de sus hombres, los que no han sido muertos o destrozados, quedan atontados unos y enloquecidos otros.

Pero esto no disminuye en nada el valor de nuestra infantería; las posiciones son por ella tomadas rápidamente, y luego defendidas heroicamente, a pesar del violento cañoneo del adversario, que dificulta la organización y las comunicaciones con la retaguardia.

Por mejor que se efectúe una preparación, es imposible inutilizar del todo la artillería adversa, primeramente porque las baterías están muy abrigadas y se necesita tiraje de segura puntería y luego porque inmediatamente de que se supone un ataque del adversario se instalan nuevas baterías en posiciones desconocidas.

El papel desempeñado por nuestros aviadores, es importante. A ellos se debe la destrucción de los "drachenes" enemigos llevada a cabo la víspera del comienzo de la ofensiva.

El "dranchen" constituye el mejor puesto de observación para un ejército. A mí me ha sido dado hacer varias ascensiones y cada vez pude comprobar eso. Las baterías mejores escondidas en los bosques o disimuladas en las ondulaciones del terreno son descubiertas por el observador aéreo. Nada se le escapa en tiempo claro, de los movimientos del enemigo por los caminos o las vías hasta veinte kilómetros de distancia.

En el principio nuestro ejército tenía pocos globos. Ahora poseemos una cantidad de "drachenes". En unos diez kilómetros de largo he podido contar hasta quince de estos globos. Bajo la vigilancia de un aeroplano de guardia, el observador en "drachen" observa de lo alto la eficacia de nuestro tiro de artillería transmitiendo por teléfono todas las observaciones que puedan interesar a la buena marcha de las operaciones. Es el "ojo" del ejército.

Mientras el bombardeo se proseguía intenso y general sobre todo el frente inglés y la parte del nuestro que lo linda, los cuerpos de "choque" se agrupaban sigilosamente en los puntos elegidos por el gran estado mayor.

La fama de algunos de estos cuerpos es mundial y el efecto de la censura que borra los números en todos los relatos es que se aumente el interés que despiertan y la curiosidad simpática que se les tiene.

De uno de ellos, ilustrado en veinte batallas se dice: "Combate librado por tal cuerpo, victoria segura". Otros, son esas soberbias tropas coloniales cubiertas de gloria en la Champagne. Nuestra batería estuvo un tiempo con una de esas divisiones coloniales, la del general B.... Yo pude verlos en muchas escaramuzas llenos de furia en el ataque y de terrible sangre fría bajo el intenso bombardeo.

En febrero, cuando los ataques alemanes con gases asfixiantes, estas tropas han sufrido mucho, pero el enemigo no pudo adelantar un paso.

Conozco bien el terreno de la ofensiva, pues durante el invierno y la primavera he observado tantas y tantas veces con mis anteojos de larga vista las líneas alemanas y los pueblitos que han ocupado, que los conozco punto por punto.

Como he seguido día por día los trabajos del enemigo en esta zona y visto cavarse nuevas trincheras, construirse muchos "blokaus" y baterías nuevas, colocarse alambrados nuevos y doblar los antiguos, me doy perfectamente cuenta de la importancia de nuestra victoria y del valor desarrollado por las tropas en su adelanto.

Se dice que el país se apresta a la ofensiva por estar ahora en una llanura con leves ondulaciones. Pero no debe olvidarse que en los terrenos descubiertos es dificilísimo progresar bajo los fuegos de "barrage" del enemigo. Una sola batería puede batir el terreno con suma eficacia a una anchura de un kilómetro a lo menos. Además si el país por lo general está formado por campos desnudos, antiguos trigales o arenales, hay asimismo muchos bosquecitos y pueblitos que aunque destruídos se prestan maravillosamente a la defensa, constituyendo fortines naturales que los alemanes saben utilizar como nadie.

Lo que da más relieve a la victoria es la escasa cantidad de pérdidas que tenemos. Se ha conseguido perfecta "liaison" entre la infantería y la artillería y sobre todo la primera ha sabido contener su impaciencia y quedarse en los puntos previamente fijados como límite en vez de seguir en medida de sus impulsos como en Champagne, lo que fué causa de pérdidas inútiles, ya que resulta imposible conquistar los terrenos no preparados por la acción de la artillería.

Por hoy, mi amigo Jorge, que mi carta es bastante larga y deficiente, etc., etc.

Apretón de manos de su muy amigo. — **J. de Belot**, Brigadier au 10 Regt. d'Artillerie, 13.e Bat.e S. 86.

Beneficios ferrocarrileros

Balances semanales

Durante la semana que terminó el 20 del corriente mes, el ferrocarril Oeste ha tenido 583.950 pesos moneda nacional de ingresos, 91.600 pesos más que en la misma semana del año anterior.

En la misma semana lo recaudado por la empresa del ferrocarril Pacífico alcanzó a la suma de 950.727 pesos moneda nacional, lo que significa un aumento de 22.909 pesos moneda nacional de aumento sobre las entradas de la misma semana del año 1915.

En la misma semana que terminó el 20 del corriente mes, el ferrocarril Central Córdoba recaudó 166.320 pesos moneda nacional, contra 177.156 pesos de igual moneda recaudados en la misma semana del año anterior.

La escuadra en Puerto Madryn

Confraternidad entre los marinos y el pueblo

Los ejercicios que efectúa la escuadra en Puerto Madryn, han dado lugar a que se produzcan entre los marineros y el pueblo de esa localidad actos de confraternidad, que merecen apuntarse, por cuanto implica una exteriorización amplia de entusiasmo patriótico por parte de los habitantes de esa apartada región nacional.

Informan las noticias telegráficas procedentes de allí, que se llevó a cabo una visita pública de más de mil personas a los grandes acorazados, figurando entre la concurrencia desde lo más selecto de la población hasta los más modestos obreros, e incluyéndose, además, los alumnos de la escuela local y el cuerpo de boys scouts de Trelew. La gente a bordo contemplaba regocijada las diferentes dependencias de estos barcos representantes de nuestro poder naval, y bajo el tremolante flamear de la bandera, subrayaba sus sentimientos argentinos haciendo manifestaciones a los jefes, oficiales y marinería de los buques.

Luego, en tierra, también se han hecho objeto a los marinos de toda clase de agasajos, y su presencia es saludada con aplausos y vítores que ponen una nota realmente grata de patriotismo bullicioso en la quietud de esa zona de trabajo.

Quiere decir todo esto, que el sentimiento nacional a lo largo de todo el país es un solo, vibrante, supremo, divinamente satisfactorio y enorgullecedor.

Y esa fraternización entre los que en esas lejanas regiones laboran la grandeza argentina, arrancando a la tierra generosa el tesoro de sus riquezas, y los que disciplinan y condensan la fuerza de nuestro poderío naval, es algo bello que llena el ambiente y mueve a pensar en los designios futuros del país.

EL DESARROLLO DE LA MARINA MERCANTE ITALIANA

La federación italiana de armadores libres ha publicado una interesante memoria dirigida al comité parlamentario de la marina mercante. En dicha memoria se establecen los principios según los cuales debiera concebirse el programa necesario para dar a la marina mercante italiana todo el desarrollo que necesita.

He aquí en resumen la enunciación de los principales puntos tratados en la memoria.

1.o Creación de un tonelaje suficiente para las exigencias del tráfico.

2.o Subdivisión de la propiedad de los navíos con objeto de hacerla accesible incluso a los pequeños capitalistas.

3.o Reforma del código aumentando la garantía del capital empleado en la propiedad naval y aboliendo el cambio marítimo.

4.o Creación de una institución de crédito naval que cuente con un capital de 200 a 300 millones y que pueda adelantar hasta el 50 por ciento del valor del navío.

5.o Suspensión de los impuestos sobre las nuevas empresas durante un período de cinco años.

6.o Reserva del cabotaje a la marina nacional.

7.o Intensificación de los transportes marítimos gracias a ciertas reducciones especiales concedidas por las compañías de ferrocarriles.

AVIACION

EL DESCENSO DEL "QUO VADIS"

Otras noticias

Hemos recibido en la mañana de hoy noticias referentes al esférico libre "Quo Vadis", que partiera ayer tarde de la usina de gas de Bernal, piloteado por el capitán Aníbal Brihuega, éste acompañado por el subteniente del ejército uruguayo Esteban Cristi y Carlos Dosse Obligado. Según se nos comunica, a las 6.30 de la tarde de ayer el globo descendía con toda felicidad en Lobos, distante 100 kilómetros de esta capital, siendo los aludidos aeronautas muy agasajados por las altas autoridades de dicha localidad. Nuestro corresponsal en Lobos nos envió hoy el siguiente despacho telegráfico:

LOBOS, agosto 23. — Ayer, a las 6.30 de la tarde, aterrizó en esta el esférico "Quo Vadis", procedente de Bernal, piloteado por el capitán Aníbal Brihuega y aviadores Esteban Cristi y Carlos Dosse Obligado. Hoy por la mañana, después de acondicionar el globo, emprendieron por el primer tren el viaje de regreso a ésa.

Aero Club Argentino—

Mañana, en su local situado en el Pasaje General Güemes, 2.o piso, a las 6 de la tarde, se reunirá la comisión directiva del Aero Club para tratar diversos asuntos.

Movimientos en los acródromos—

La lluvia caída en la mañana de hoy anuló completamente la característica actividad que reina casi diariamente en la Escuela Militar de Aviación y acródromo de Villa Lugano.

Unión Cívica Radical

VELADA RADICAL

La juventud radical de General Urquiza ha resuelto dar una velada en honor de los electos presidente y vice de la república doctor Hipólito Irigoyen y Pelagio B. Luna, respectivamente, el jueves 24 de agosto de 1916 en el teatro 9 de Julio (Baunes 2523, General Urquiza).

El programa a desarrollarse es el siguiente:

Primera parte:

Discurso de apertura, marcha triunfal y la poesía Honor y Gloria, por la niña Mercedes C. Alliert.

Segunda parte — El juguete cómico original de Agustín De Barbotti, "Lulú".

Tercera parte: El juguete cómico "Franz, cirujano".

Tomarán parte los siguientes aficionados: Agustín D. Barbotti, Alfredo Bartólotti, Benita Puértola, Ernesto Meggio, Angel Monti, Ricardo Furlog, Joaquín Rodríguez, Juan J. Rodríguez y Alfredo Espinosa.

Durante la velada hablarán los diputados Víctor M. Molina, Benjamín Bonifacio y el doctor José León Rodeyro.

SUBCOMITE J. FERNANDEZ VILLANUEVA

Circunscripción 17.a

La C. D. de este subcomité, se reunirá el viernes 25 del corriente a las 9 p. m., para tratar asuntos de importancia.

CIRCUNSCRIPCION 18.a

Las Heras

El comité de esta sección realizará la asamblea para renovación de las autoridades del mismo en su local Güemes 4034, el día 27 del corriente de 7 a 11 p. m.

La comisión escrutadora se ha constituído en la forma siguiente:

Titulares: doctores Pedro A. Fox, Amadeo E. Grandi, Servando X. Gallegos y señor Hilario Ibarra.

Suplentes: señores Manuel S. Brao, Tomás Mc. Gough, Pompeyo L. Caimi e Isaac Mañón.

CIRCUNSCRIPCION 1.a

La comisión directiva del comité de la circunscripción 1.a se reunirá mañana, a las 8 y 30, en su local de la calle Bahía Blanca 269, con el objeto de tratar varios asuntos de importancia.

BUENOS AIRES

Instalación de subcomités

LANUS, agosto 23. — Quedó definitivamente instalado en Valentín Alsina un nuevo subcomité radical. Con tal motivo se dió una carne con cuero a los numerosos adherentes y se pronunciaron varios discursos. Para el domingo próximo se anuncia la instalación de otro subcomité en el pueblo deste de Lanús.

ARTE Y TEATRO

ODEON

"Locura de Amor"

Una brillante interpretación alcanzó anoche en este teatro el emocionante y popularizado drama histórico de Tamayo y Baus, titulado "Locura de Amor", principalmente por parte de la señora Guerrero, quien revistió al difícil personaje de la reina Juana de todo el vehemente relieve y colorido que exige, lo mismo que hizo en temporadas anteriores. Los elementos principales de la compañía se supieron lucir en este espectáculo cuya índole es la que mejor corresponde a su indiosincrasia, por ajustarse el temperamento de las actrices y actores a tales obras de carácter genuinamente español.

"LA CIUDAD TRISTE Y CABRERA"

Mañana nos ocuparemos de esta revista de sátira política que da en el Nacional la compañía Vittone-Pomar y de que es autor el señor Bayon Herrero. Por de pronto, diremos que quienes esperaban presenciar una como parodia de la última producción de Benavente, se han encontrado con una reedición del eterno y ya gastado asunto de la gobernación bonaerense, la cual ha dado ya tema para algunas revistuelas bastante insulsas y cuyos autores desconocen hasta las más elementales reglas de la prosodia y de la ortografía.

"PAPA Y MAMA"

Mañana estrena la compañía Parravicini esta nueva obra del agrimensor Ricardo Hicken, a quien el inesperado éxito de su anterior ensayo "Maridos Caseros" le ha dado bríos para dedicarse por entero a la producción escénica.

Los murmuradores de oficio — que abundan en el gremio — pretenden que el señor Hicken ha escuchado los consejos de técnicos en la materia y que en "Papá y Mamá" hay escenas y situaciones que implican una generosa y desinteresada "colaboración" de tales peritos cuya ciencia teatral contribuyó, de tal suerte, a corregir algunas deficiencias propias de la todavía explicable inexperiencia del autor y sobre todo del apresuramiento con que realizó su nueva obra, por no perder la oportunidad de un buen negocio...

Además, hay quien asegura que en lo que resta de la temporada subirán a escena dos o tres comedias cuyos autores no serán ya ni García Velloso, ni Hicken, ni Sánchez Gardel, trilogía que hasta ahora tenía monopolizado el cartel del Argentino. Hay una obra del señor Alberto Vaccarezza y otra de un señor Bueno, las que se ensayarán en breve... si no ocurre que Velloso realice en unas cuantas noches su anunciada comedia "Floreal", para la cual, madrugando aún más que de costumbre, va a estudiar los ruidos característicos de los "studs" de Palermo, en cuyo ambiente dicen que se desarrolla la acción.

Entretanto, sigue dando buenos resultados el novísimo sistema de calefacción eléctrica cuyos radiadores adornan la parte superior de los palcos bajos. Con esta constancia, esperamos dejar satisfecho al simpático administrador, D. Ramón Marán.

INFORMACIONES

Odeón—

Esta noche, en décimaquinta función del abono a moda, la compañía Guerrero-Díaz de Mendoza representará por segunda vez el drama en cinco actos, en prosa, original de don Manuel Tamayo y Baus titulado "Locura de Amor", estrenada ayer con todo éxito y cuyo reparto insertamos a continuación:

La Reina Doña Juana, señora Guerrero; Aldara, señora Salvador; Doña Elvira, señorita Cancio; El Rey Don Felipe, señor Díaz de Mendoza M.; El Capitán Don Alvar, señor Valenti; El Almirante de Castilla, señor Cirera; Ludovico Marliano, señor Urquijo; Don Juan Manuel, señor Juste; El Marqués de Villena, señor Dafauce; Don Filiberto de Vera, señor Guerrero; Garci-Pérez, señor Carsi; Hernán, señorita Moragas; Mosa del mesón, señorita Hermosa; Dama 1.a, señora Bofill; Dama 2.a señorita Andriani; Noble 1.o, señor Samada; Noble 2.o, señor Corona; Trajinante 1.o y 2.o, señor Dafauce; Trajinante 3.o, señor Samada. Damas, nobles y soldados.

Pasa la acción del primer acto, en Tudela del Duero; la del segundo, en un mesón poco distante de Tudela; la de los tres restantes, en el palacio del Condestable de Burgos. — Ano 1506.

—Mañana, 24, a las cinco p. m., matinée, con "La enemiga".

—De noche, en función extraordinaria fuera de abono, "La Malquerida".

—El viernes, 25, a las cinco p. m., conferencia del don Eduardo Marquina.

Segunda conferencia do Mme. Chenu

Esta tarde a las cinco, Mme. Marguerite Chenu, representante entre nosotros de "l'Union des femmes de France", dirá su segunda conferencia, que versará sobre el tema "Un siglo de modas" (1812-1912), tema que se descompone como sigue.

Bajo el imperio: Vestidos a la griega; peinados a lo Tito; el turbante; la moda del cachemira; las modas inglesas.

Bajo la Restauración: Luis XVIII y Mme. du Cayla; la duquesa de Berry; Chateaubriand y Mme. de Custine; peinados excéntricos; la manga "a Gigote"; modas a lo Joko, a lo Girafa, etcétera.

Carlos X: Modas románticas; las tribulaciones del modisto Garneray; el arte de la corbata masculina; la boga de las miniaturas.

Bajo Luis Felipe: Guizah y Mme. de Lieven; el "Dandy", el "Lion", los "mirliflores"; sobrenombres extraños dados a los tejidos y géneros; el triunfo de Bobinete; el "bibi"; los peinados; el café Tortoni; el regreso de "la Courbille", etc.

Bajo el segundo imperio: Napoleón III; S. M. la emperatriz Eugenia; la Crinolina; "el escuadrón volante" de la emperatriz; Mmes. de Gallifet condesa Waleska, princesa de Metterinch. de Pourtales, de Rute, de la Bedoyere, etcétera; la saya corta; la moda del rodete; el peluquero Leroy y el rey de Prusia; el "seguidme, joven"; el baile Mabille.

Bajo la tercera república: Los salones; los señores de Blocqueville, de Besuracq (condesa Diana), Subernon; el Waterproof; la "tournure"; la falda pantalón; el "estuche"; el peinado a "lo perro"; a la inglesa, etc.

La conferencia será ilustrada con 200 proyecciones luminosas. Terminada ésta, madame Chenú declamará algunas poesías.

Opera—

La compañía cómica española que dirige el popular y aplaudido actor Rogelio Juárez, estrenó anoche "El tenor", preciosa zarzuela que mereció, tanto por su valor propio como por la buena interpretación que de ella hizo el mencionado cuadro, la calurosa aprobación del público.

Hoy, en función vermouth, se representará la obra por segunda vez, integrando el programa Inés Berutti, con sus canciones y la criollita, con sus danzas internacionales.

Por la noche se estrenará "El chico de las peñuelas", y se representará "El enemigo de las mujeres".

Inés Berutti, la Criollita y Lola Membrives cerrarán el espectáculo.

—Mañana, en velada de moda, se representará la desopilante comedia titulada "El orgullo de Albacete".

San Martín—

Debutó anoche con éxito merecido, la compañía italiana de ópera que dirige el maestro Salvador Alitta.

Los artistas que tuvieron a su cargo la interpretación de Aida, evidenciaron en todo momento cualidades muy encomiables de voz, de escena y de disciplina, dando a la célebre ópera de Verdi muy buen relieve y apreciable colorido.

Se hacen por ello merecedores de un aplauso, las señoras Baldessa y Zoffoli, y los señores Baunino, Alfieri, Friesoli y Zonzini.

La presentación escénica, muy ajustada y bien dirigida, y la orquesta discreta, homogénea y bien llevada por el maestro Alitta.

—Esta noche, segunda representación de la temporada, con la ópera "Gioconda", del maestro Ponchielli, cuya distribución sigue:

La Gioconda, cantatrice, señora Celina Badessi; Laura Adorno, genovese, moglie di Alvisi, señora Josefina Zoffoli; Alvise Badoero, uno dei capi dell'inquisizione di stato, señer Antonio Alfieri; La Cieca, madre della Gioconda, señora Amelia Frabetti; Enzo Grimaldo, principe Genovese, señor Narciso del Ry; Barnaba, cantastorie, señor Arturo Freixas; Zuane, regatante, señor Arturo Rota; Un cantore, Baroncini; Isepo, scrivano pubblico, señor Sartini E.; Un pilota, N. N..

Cori, Barnabotti, arsenalotti, scuatori, pregadi, gentiluomini, gentildonne, maschere etc.

Comparse maggieri, scudieri, Scherani, trombettieri, dalmati, mori, il consiglio del dieci, etc.

Danze: Ma. di ballo, signorina Negri. Atto 1.o La Furlana, atto 2.o La danza delle ore. Tomando parte la primera bailarina de rango francés señorita Agustina Marchetti.

—Mañana jueves, tercera función de la temporada.

—Los domingos y días festivos habrán dos funciones.

Nacional—

El estreno de "La ciudad triste y cabrera", que se efectuó anoche por la compañía Vittone-Pomar, promovió entre el público asistente, muy numeroso y dispuesto a aplaudir la revista, un movimiento general de hilaridad aprobativa, ampliamente justificado por las numerosas situaciones cómicas que ella contiene.

El cuadro estuvo, como siempre, a la altura de sus actuaciones anteriores, la que, como se sabe, es descollante en el género a que pertenece.

Esta noche se repite la revista en segunda y cuarta sección; completan el espectáculo, yendo en primera y tercera, respectivamente, "El bautismo del nene" y "El diablo en el conventillo".

Avenida—

La compañía española de revistas y zarzuelas que dirige el maestro Penella, reprisó anoche con buen éxito la popular zarzuela de Camprodón y Arrieta "Marina", en cuya interpretación se hicieron acreedores al aplauso la señorita Serra y los señores Sanchis y Russell.

Hoy se representará nuevamente en sección vermouth y en la tercera sección de la noche; completan el cartel la reprise de "La tierra del sol", en segunda, tomando parte en ella los principales elementos de la compañía.

"Au grand réclame" constituye la primera sección.

—Continúan los ensayos de la revista titulada "La compañía Ravioli".

—A la mayor brevedad y en sección vermouth selecta, "La frescura de La fuente", en tres actos.

Battaglia—

En este teatro tendrá lugar mañana la función extraordinaria a beneficio del ventrílocuo Guglielmi, con el variado e interesante programa que insertamos a continuación:

Primera sección. — Cinta cómica interpretada por el célebre "Canillita". Una hora de variedades y atracciones.

Segunda sección. — Cinta cinematográfica. Una hora de variedades y tonadillas.

Tercera sección. — Cinta cinematográfica. Una hora de bailes, juegos malabares y canto.

Cuarta sección. — Cinta cinematográfica. Una hora de duetos, transformaciones y un número sensacional, a cargo del beneficiado, señor Francisco Guglielmi.

Prestan su valiosísimo y desinteresado concurso en este festival, los siguientes artistas conocidos:

La Goyita, célebre tonadillera; La Fornarina, primera voz cantante internacional; La Goyita (bis), tonadillera de gran éxito; La Morocha, tonadillera y cantante internacional; Laura Lis, en sus interesantes canciones internacionales y estilos criollos; La Princesita, Canzonetista ítalo-argentina; Pepita Rossi, en su precioso número de transformación luminosa "Danza de la ilusión"; Las chicas de Madrid, con su bailes de carácter y de creciente éxito; Los Cardelli, el aplaudido dueto internacional; Duarte, el celebrado parodista cómico (gran éxito); Gamba, en sus colosales excentricidades musicales; Arturo Beyer, el habilísimo malabarista; Guglielmi el beneficiado en su vasto repertorio de ventriloquía, imitación y canto; Los Paucaurrons, trío parodista en el valz de los pierrots, de gran interés artístico; Colombina-Frou, dueto; Los Douwell's, bailarines a transformación; Trío Ventura, acróbatas equilibristas; y finalmente la comedia "La cuerda floja", interpretada por el cuadro Mesegosa, que dirigen los señores José Mesegosa y Rafael Blanco, con notables elementos.

Malvina Lobel—

Celebra esta noche su función de beneficio en el teatro Olimpo, la notable actriz judía Malvina Lobel. Ha hecho en ese teatro una provechosa temporada, confirmando con sus acertadas interpretaciones la fama de gran artista de que venía precedida. Es realmente una actriz de indudables méritos, y justo resulta entonces, el favor decidido y franco que el público israelita le ha dispensado.

Se pondrá en escena "Tosca", de Victoriano Sardou, cuya interpretación de su rol principal le valió en Norte América uno de sus más sonados éxitos. La compañía de Sam Goldemberg ha ensayado la obra con cuidado, lo que hace suponer que la función de esta noche en el Olimpo adquiera la importancia de un verdadero suceso teatral.

Los Falsificadores

en vista de saber el público y los consumidores, que la leyenda en la estampilla fiscal, es como aquí se reproduce

HAN COMENZADO A FALSIFICAR ESTE CUERPO DE LA ESTAMPILLA.

Para tener la seguridad de la legitimidad del producto

VD. DEBE OBSERVAR SI LA ESTAMPILLA ESTA ENTERA

Si estuviera añadida esta parte al resto de la estampilla, se trata de una falsificación y Vd. debe rechazarla.

UNICAMENTE ASI PODRA VD. ESTAR SEGURO DE QUE CONSUME EL VERDADERO Y UNICO

FERNET-BRANCA

DE LA PLATA

EL MINISTRO DE GOBIERNO

El doctor Salas ha anunciado para hoy su vuelta al despacho ministerial, del cual ha estado ausente por espacio de dos meses.

PAGO DE BECAS

Ayer fué girado el importe de las becas para los alumnos de las escuelas normales nacionales de Azul, Baradero, Bahía Blanca, Chivilcoy, Dolores, Lomas de Zamora, Pergamino, San Nicolás, San Pedro, Olavarría y Tandil, por el mes de julio pasado.

También se entregó a la dirección de la escuela de profesores de esta capital el importe de las becas por el mismo mes.

PAGO DE IMPUESTOS

El 31 del corriente vence el plazo establecido para pago de los impuestos de contribución directa, caminos y desagües; y conviene recordar que después de esa fecha, de acuerdo con el criterio inexorable adoptado por el fisco, el cobro se hará con el 30 por ciento de recargo.

EXPOSICION DE MUSEOS ESCOLARES

Para mediados del mes próximo será inaugurada la exposición de museos escolares, que activamente se prepara bajo la dirección del ingeniero señor Nazario Robert.

La sola enunciación del nombre de la persona que dirije los trabajos de organización, es garantía absoluta del éxito del certamen: baste recordar que los trabajos del ingeniero Robert merecieron medalla de oro y diploma de honor, en la exposición agrícola celebrada el año pasado en la provincia de Córdoba

NOTAS POLICIALES

CAMBIOS DE DESTINO DE EMPLEADOS

Esta tarde a última hora la jefatura de policía dará a conocer la resolución por la cual se cambia de destino a la mayor parte del personal de la repartición.

Dicha remoción comprende todas las jerarquías, desde comisario hasta oficial inspector, y ello obedece para dar ubicación a los numerosos empleados recientemente ascendidos y que serán distribuídos en las 43 comisarías de la capital.

ACCIDENTE FATAL

Muerte de un hombre

Anoche en la caballeriza calle Castro 1859 al subir a un altillo donde están depositados los forrajes, el peón Manuel Fontal debido a que se hallaba completamente ebrio perdió el equilibrio y cayó al suelo desde tres metros de altura, pegando violentamente la cabeza contra una piedra.

Fontal sufrió la fractura de la base del cráneo.

El individuo fué recogido sin conocimiento y en una ambulancia se le transportó al hospital Ramos Mejía. donde poco más tarde falleció

La policía de la sección 36 instruye el sumario de práctica y dió la intervención correspondiente al juez de instrucción de turno.

JUBILACION DE UN FUNCIONARIO

Después de 25 años de servicios prestados en la policía, se ha acogido a los beneficios de la jubilación el comisario inspector don Enrique G. Schenone.

RATEROS NOCTURNOS

Durante la noche pasada amigos de lo ajeno se introdujeron en la casa 25 de Mayo 657, y de una habitación que allí ocupa Juan Camota, aprovechando la ausencia de éste, violentaron un baúl y robaron ropas y objetos por valor de 180 pesos.

El damnificado formuló la denuncia consiguiente en la comisaría 1.a

UN BOTELLAZO

En la calle Patricios frente al número 448, esta mañana, al arrojar una botella a la calzada Cayetano Saro, aquélla fué a pegarle a Luis Artuso que en ese preciso instante transitaba por allí.

La botella le pegó a Arturo en la ceja izquierda, causándole una herida sin importancia.

El involuntario agresor ha sido detenido preventivamente en la comisaría 26.

MUCHACHO HERIDO

Esta mañana, en circunstancias que el menor Benito Sabato, de 14 años de edad, viajaba en un tren con destino a la estación Constitución, poco después de pasar el convoy la estación Avellaneda, de otro tren que marchaba en dirección opuesta fué arrojada una piedra que le pegó al muchacho en el rostro.

Sabato sufrió una herida leve en la frente.

ACCIDENTE A UN MOTORISTA

Esta mañana en la esquina de Aristóbulo del Valle y Montes de Oca, al subir al techo de un tranvía el motorista Alberto Smith con el objeto de arreglar un desperfecto del trolley, se resbaló y cayó al pavimento.

A causa del golpe Smith sufrió contusiones de importancia en diversas partes del cuerpo.

Fué auxiliado por un facultativo de la Asistencia Pública y luego en una ambulancia llevado al hospital Rawson.

LLEGADA DE UN HERIDO

Esta mañana llegó a ésta procedente de Beruttí a la estación Once, Ascencio Curaguiza, español, de 20 años de edad, quien el 21 del corriente a consecuencia de una caída del caballo que montaba, sufrió la fractura de la pierna izquierda, en cuyo hecho no intervino la policía local.

Fué remitido al hospital Español para su curación.

HURTOS

Antonio Sánchez denunció en la comisaría 1a. que autores desconocidos le hurtaron un carro cargado con ropas, cuyo valor aun no ha estimado.

Se instruye sumario y se ha dado conocimiento al juez de instrucción doctor Luna Olmos.

—Anoche penetraron ladrones en la casa de José Lorenzo, calle Franco 2590, substrayéndole aves que avalúa en 40 pesos. Ignora autores.

—Luis Constancia ha denunciado en la sección 35 que autores desconocidos penetraron en los fondos de su domicilio Candores 1992, y cortando el alambre del gallinero, le robaron 34 gallinas. Se instruye sumario.

—Se encuentran detenidos en la sección 29 los menores Pedro Lisa, Antonio Llorres, Celestino Cortés y Manuel Stanelli sindicados como autores del robo de unas aves de la casa de señor [illegible] Freire 1820

PROVINCIAS

BUENOS AIRES

La administración comunal — Política de local — Enlace.

25 DE MAYO, agosto 23 — La marcha administrativa de esta comuna continúa imperturbablemente hacia "la débacle" y por más que no se publican balances ni memorias y se mantengan sigilosamente todos los detalles de la percepción e inversión de la renta pública, sábese de los grandes compromisos contraídos y que muchos empleados municipales no perciben sus haberes.

Los radicales y vecindario independiente, confían en que esta provincia será intervenida y así podrá terminar la obra demoledora del oficialismo lócal que impera desde hace más de 35 años.

—La prensa oficialista arrecia en sus campañas contra el radicalismo y las autoridades policiales y municipales molestan constantemente a los radicales, pero las filas de éstos crecen a través de todas las persecuciones, probándose sus fuerzas ponderables, en los triunfos obtenidos en las elecciones nacionales.

—Se ha formalizado el compromiso matrimonial de la señorita María Graciana Aguerre con el doctor Salvador Cetrá.

Escolares — Los deudores morosos

AVELLANEDA, agosto 23 — La dirección general de escuelas de la provincia, debe enviar periódicamente un inspector que practica inspecciones en las escuelas del distrito.

Los favoritismos y las influencias políticas han permitido ingresar en el cuerpo docente, personas sin idoneidad, lo que desprestigia ese noble apostolado.

—Las circunstancias anormales en que se debaten los propietarios, debe inducir al gobierno de la provincia a proceder con mayor ecuanimidad con los deudores morosos del fisco, pues es lógico suponer que si aquellos estuviesen en condiciones financieras, no darían margen a ejecuciones que siempre causan erogaciones innecesarias.

Tranvías que matan

LANUS, agosto 23 — El domingo último en la Avenida Pavón y cruce con el camino a La Plata, fué completamente destrozado un súbdito español que transitaba por allí dirigiendo una bicicleta por un tranvía eléctrico del Sud.

El suceso ocurrió como a las 2 p. m. y la víctima falleció a los pocos instantes de ser conducida al hospital Fiorito.

De las averiguaciones practicadas al efecto resulta que el suceso doloroso ocurrió por imprudencia del ciclista que sin duda ignoraba que en dicho cruce la velocidad del coche eléctrico no mermaba los nueve puntos como marcha siempre en ese sitio de inmenso tránsito, quedando por consiguiente descartado de toda responsabilidad el motorman respectivo, aunque no así la empresa que hace mucho tiempo a la fecha debió ordenar parada o por lo menos disminución de velocidad en ese paraje de tanto tráfico. Y a propósito de dicha compañía de tranvías, ¿hasta cuándo se le seguirá permitiendo que cargue pasajeros a manera de sardinas como rodando los coches con la misma rapidez de un ferrocarril?

SANTA FE

Las epidemias de la infancia — Nuevas medidas de la intendencia — Nombramientos municipales — La falta de lluvia — Noticias de sociedad — Fallecimientos.

ROSARIO, agosto 23. — Teniendo en cuenta el notable recrudecimiento observado en las enfermedades infecto-contagiosas de que hace tiempo venimos ocupándonos, que tantas víctimas ha ocasionado entre los niños, el intendente ha decretado que en el perentorio término de diez días, todos los propietarios o encargados de conventillos y casas de inquilinato deberán practicar en las mismas un blanqueo general interior y exterior.

Los propietarios administradores o empresarios de salones de espectáculos públicos, cinematógrafos, teatros, cafés, hoteles, fondas, posadas y pensiones, etc., quedan obligados a la desinfección diaria de pisos, paredes, muebles, puertas y ventanas con un desinfectante que para unos y otros ordenará la dirección de sanidad.

La inspección general de la municipalidad ha recibido numerosas instrucciones en el sentido de que haga cumplir, sin contemplaciones, estas medidas; como así también las que se refieren al lavado y desinfección diaria de cada uno de los coches que la compañía general de los tranvías eléctricos tiene en circulación.

—Por decreto de la fecha el señor intendente ha nombrado comisario del mercado Modelo a don Antonio Roig, auxiliar a don José Cerri, encargado de las ferias francas a don Francisco Cuenca y auxiliares de las mismas a los señoes Andrés Mercado, Ricardo Goyenechea y Pelegrino Barroja.

Cobrador municipal a don Guillermo Martínez.

—Los hacendados de esta jurisdicción se disponen a iniciar trabajos de siembra de leguminosas, tan pronto como las primeras lluvias permitan la roturación de la tierra.

Bien dice el proverbio, que no hay mal que por bien no venga; y tal vez los estragos que causa la sequía reinante sean compensados en una proporción notable, si por causa de ellos los hacendados se decidiesen a sembrar forrajes y continuaran haciéndolo así en lo sucesivo.

—En la reunión celebrada en su recinto por la sociedad Hijas de María de la parroquia de la Concepción con objeto de elegir sus nuevas autoridades, fueron designadas para formar el directorio, las señoritas: presidenta, Rosa Tagliaferro; vice, Leonor Whelan; secretaria, Lola Suárez; tesorera María Martínez; prosecretaria, Otilia Núñez; protesorera, Adela Hamilton; consejeras, Francisca Carrone, Rafaela Luchese, Inés Suárez, Laura Hamilton, Catalina Navarro y Elvira Levegli.

—Con objeto de acordar la mejor forma en que se hará el reparto de ropas a los necesitados, acto que anualmente realiza, celebró una reunión la congregación Pía Unión del Huerto.

—El 28 del corriente se consagrará el matrimonio de la señorita María Angélica Pusso con el señor Luis Costa.

La ceremonia tendrá lugar en la casa de los padres de la novia.

—Estuvo concurrido el funeral que se efectuó por el descanso del que fué don Juan Lurati, que falleció últimamente.

—En la iglesia Santa Rosa se oficiará una misa el día 26 del corriente, cuya fecha es el aniversario del fallecimiento de la que en vida fué doña Celina B. de Escudero.

CORDOBA

Carta del profesor Agüero al diputado Zalazar — El nuevo palacio de los tribunales — Asilo para pobres inválidos.

CORDOBA, agosto 23 — El profesor don Nicolás Agüero publica una carta abeirta dirigida al diputado nacional doctor Zalazar; en ella le dice que las relaciones del partido Radical con los gobiernos creados por éste, deben ser de mutua consideración y respeto. Al partido, decorosamente, agrega, no le es permitido pedir ni solicitar medida alguna de gobierno, sin faltar a las consideraciones que deben usarse con los gobernantes y a las suyas propias como entidad política.

—Hoy celebrarán una entrevista el gobernador de la provincia y el presidente del superior tribunal, doctor Santiago Beltrán, en el despacho del primero. La conferencia realizaráse con el propósito de cambiar ideas sobre la construcción del futuro palacio de los tribunales.

—Está a la firma del intendente una ordenanza, una de las sanciones más felices del C. D., consistente en la fijación de una nueva contribución, que se denominará impuesto de pobres y cuyo producto se destinará a la fundación y mantenimiento de un asilo para inválidos y en general para todos los que por causas de fuerza mayor puedan encontrarse impedidos para trabajar.

Elecciones del domingo — El candidato radical — El juzgado federal de Bell Ville — La fiesta del árbol.

BELL VILLE, agosto 23. — El domingo próximo se realizarán las elecciones para elegir un diputado nacional.

El nombre del candidato proclamado por la convención del partido Radical, señor Eduardo N. Duffy, ha sido muy bien recibido en ésta, donde cuenta con grandes simpatías por su actuación decidida en las filas del radicalismo y sus cualidades caballerescas.

No habiendo los demás partidos proclamado candidatos, el triunfo del señor Duffy está asegurado y tal vez por eso los radicales no realizan mayores trabajos de propaganda.

Firmado por numerosas personas, envióse un telegrama de adhesión a los doctores Arturo Capdevila y G. Z. Agüero Vera por la obra de cultura intelectual que realizan en Córdoba.

—Ha levantado una protesta general el proyecto presentado a la cámara de diputados de la nación sobre el traslado del juzgado federal de ésta a Córdoba. Se trata de una institución que lleva siete años de permanencia en ésta prestando grandes servicios a la región sur de la provincia.

—El 3 de septiembre se celebrará la fiesta del árbol con asistencia de las escuelas locales. Las autoridades se han adherido al acto que ha de resultar lucido.

ENTRE RIOS

En la colonia Centenario. — Organización de una cooperativa de producción y venta. — Concurrencia del ministro Jaureguiberry. — Exito del acto.

PARANA, agosto 23. — Con presencia del ministro de hacienda, ingeniero Jaureguiberry, celebróse la asamblea en la colonia Centenario, destinada a echar las bases de la cooperativa de producción y venta; concurrieron 200 colonos de la colonia y en el acto habló el ingeniero Ual, explicando las ventajas de la cooperación y convenciéndolos de su necesidad. El orador fué interrumpido con manifestaciones de adhesión entusiasta.

La iniciativa agrupó dos núcleos étnicos que predominan en las colonias y que hallábanse separados profundamente: los latinos y los de otras razas, quienes uniéronse en defensa de sus intereses.

Las bases de la nueva cooperativa son las siguientes: producir bien y cosechar mejor, obteniendo productos sobresalientes en calidad y cantidad. La venta de los productos de la sociedad adelantando los consignatarios hasta el 70 o|o del precio probable; la institución de la prenda agraria valiéndose del galpón social; la venta de los productos secundarios en el mercado de productos de la sección agricultura.

La impresión de los visitantes es que la semilla ha caído en terreno fecundo y que tendremos una nueva fuerza mejoradora de la producción entrerriana.

La comisión provisoria quedó compuesta por Lucas Burgetto, Víctor Salomone, Jorge E. Block, Sebastián Tropini, Rodolfo Rufid y Pedro Mateodam, quienes correrán con los trabajos de organización.

CORRIENTES

El asalto a la quinta del coronel Garrido. — Libertad de los detenidos. — Quejas contra la justicia. — Profesores impagos.

CORRIENTES, agosto 23. — Por auto de hoy, el juez sobresee respecto de los detenidos que intervinieron en el hecho de la quinta del coronel Garrido, de cuyo acto surge que éstos obraron en legítima defensa de la propiedad y sus vidas, repeliendo el atropello llevado por la policía.

—Hay unánime y justiciera queja entre los litigantes respecto a la poca labor de los magistrados judiciales. Manifiestan que los juicios marchan hasta el llamamiento de autos, en que se pagan planillas de secretarías. Y allí se eternizan en estado de sentencia. Que se ha hecho práctica irritante, que hasta para simples providencias de trámite, hay que llegarse al juez solicitándolo como un favor. Que es de urgente necesidad la modificación de la ley de procedimientos, fijación de los sueldos a los secretarios de los juzgados civiles, para evitar cargas indebidas a expensas de los litigantes.

CRONICA SOCIAL

El vicepresidente electo, doctor Pelagio B. Luna, que se halla en La Rioja, ha recibido en estos días la visita de una delegación de caballeros catamarqueños, compuesta de los doctores N. Robin Castro, S. Guzmán Rodríguez y E. Gordillo, con el propósito de invitarle a que concurra a diversos actos sociales que le preparan en su honor en la capital de esa provincia hermana.

La delegación regresó a Catamarca llevando la promesa formal del doctor Luna de que el 1o. de septiembre próximo se encontraría en la ciudad del Ambato, donde el vicepresidente electo cuenta con generales simpatías.

⊙⊙⊙

Entre los viajeros llegados hoy a bordo del infanta Isabel de Borbón, figura el señor Carlos Figueroa y Alonso Martínez, hijo del conde de Romanones, que viene a pasar una temporada entre nosotros.

⊙⊙⊙

La anunciada lectura del poeta Marquina llevó ayer una numerosa y distinguida concurrencia al local del Consejo Nacional de Mujeres.

La disertación del vate español fué seguida con interés creciente por su auditorio, que al final le tributó grandes aplausos.

Fué la de ayer una de las reuniones más lucidas y caracterizadas de ese centro.

Estuvieron, entre otras, las señoras:

Carmen Rosa Tezanos Pinto de Gómez, Sofía Yáñiz de Leines, Teodelina Alvear de Lezica, Elvira de la Riestra de Láinez, Justa Varela de Láinez, Lola Victorica de Vela, Celia Etcheverry de Ibarra, Teodelina Lezica Alvear de Uriburu, Matilde Alvarez de Toledo de Díaz Vélez, María Laura Vedoya de Martínez de Hoz, Margarita Caprile de Abella, Rosalina M. de Goñi, Fanny Carman de Cantón, Elisa P. del Cerro de Diehl, Ernestina Paz de Mendonca, Lola Rojo de Rodríguez García, Elena Napp de Green, Juliana Udaquiola de Sommer, Dolores Lavalle de Lavalle, Carolina Lena de Argerich, Angiolina Astengo de Mitre, Leonor Quirno Costa de Terry, Ercilia Lynch de Casares, Emma Green de Vedoya, Belén de Tezanos de Oliver, Dora de Bary de Cazón, Mercedes Avellaneda de Dellepiane, Magdalena Cantilo de Bullrich, Angela Acosta de Zapiola, Josefa Mayer de Lobos, Carlota Pontaut de Zárate, Julia María Martínez de Hoz de Salamanca, Mercedes Mantels de de Bruyn, Celia Ezpeleta de Estrada, Julia del Carril de Viale, Adela Napp de Lumb, Sara Cané de Drago Mitre, María Luisa Alvarez de Toledo de Broggi, Victoria Lagos Lezica de Lanusse, Laura Carlés de Guerrico, Belén Videla Dorna de Etcheverry, Magdalena Madero de Tornquist, Fanny Covertou de Woodgate, Adela Jiménez de Palma, Máxima G. de Paz, Sara Villegas de Gilardi, Sara Rosas de Lamas, Laura S. Carranza de Cordiglia Lavalle, etc.

Señoritas: Matilde Díaz Vélez, Elena Cantón, Elina Castro Almeyra, María Rita Molina, Lucía de Bruyn, Alicia y Esther Viale, Alcira y Delia Guerrico, María Méndez, Justa Campos Urquiza, María Luisa Mazquita, Nelly y Rosa Pietranera, Delia Zaballa Moreno, Sara Lewis, Sara Moreno, María Carlota Marini, María y Adela de la Torre, María Luisa e Isabel Calderón, Matilde Zapiola Acosta, María Luisa Ocampo Jiménez, Haydée y Elia Coria Gallegos, Ana María Láinez, Olga Cordiglia Lavalle, Ester Méndez Gonzalves, María Teresa Guerrero, Margarita, Nélida y Araceli García Rams, Angela Basavilbaso, Lucrecia Basavilbaso, Jorgelina Argerich, Benita Martínez Campos, Alcira Obligado, María Guerrico, Mercedes Moreno, Susana Victorica, Celia Sommer, María Ester Etcheverry, Hortensia y Corina Berdier, Carmen María Inés Lavalle, Sara Lamas, Felisa Lanusse, María Teresa Guerrico, Laura Fidanza, María Estela Marcó del Pont, Carmen Piñero, etc.

⊙⊙⊙

Mañana serán inhumados en el cementerio del Norte los restos del señor Adolfo P. Vela, fallecido en Corrientes el 13 del mes en curso.

La comitiva fúnebre partirá a las 8:45 de la mañana de la dársena sur, costado del vapor Bruselas, a bordo del cual llegan los restos.

En la iglesia del Pilar se dirá una misa de cuerpo presente, a las 9.30.

La ceremonia del sepelio ha de verse muy concurrida, pues el señor Vela contaba con muchas y caracterizadas vinculaciones. Era muy apreciado por las condiciones caballerescas que le adornaban.

Había servido durante largos años en puestos de importancia del Banco de la Nación Argentina, siendo gerente en varias provincias.

Su deceso afecta a las familias de Susviela Guarch, Valdivieso, Niño, Escriña Bunge, Suárez, Ramírez, Urrutia, Vela, etcétera.

En el Bruselas llegan también los señores Angel Vela y Enrique Escriña Bunge, que fueron a Corrientes a buscar el cadáver.

⊙⊙⊙

En la mayor intimidad festeja hoy su cumpleaños la señora Paula Arana de Rocha, esposa del doctor Dardo Rocha, y dama muy prestigiosa por sus grandes merecimientos en nuestra sociedad.

Desde esta mañana han llegado a su casa numerosos y expresivos mensajes de congratulación.

A medio día, su mesa se ha visto rodeada de la parentela más íntima, lo que ocurrirá también esta noche.

⊙⊙⊙

El Club del Progreso inaugura hoy los tes conciertos que ofrecerá a los socios y sus familias los miércoles y sábado, y que seguramente motivarán animadas reuniones sociales.

La iniciativa de las autoridades de ese antiguo centro ha sido muy bien recibida.

⊙⊙⊙

Dentro de su estado, en extremo grave, sentía esta mañana un pequeño alivio monseñor Milcíades Echague.

⊙⊙⊙

Ha fallecido en Madrid — y los diarios de la Corte dedican cuatro líneas a comentar la noticia — doña Juana Pacheco Marín, la viuda del gran poeta don José Zorrilla, del ilustre cantor de Granada, del romántico por excelencia, ya que como un héroe de novela de aquellos tiempos, nació a la vida pública junto a una tumba, se expatrió, fué amigo de un emperador, llegó a ser coronado, ganó millones para los demás y murió pobre... La que fué compañera de su vida muere en la oscuridad, como una burguesita cualquiera, como una pensionista del estado.

Y aunque estamos ya lejos de aquel tiempo en que las muchachas gemían a compás de los amores del poeta favorito; aunque ya no hay señorita que anhele ser Elvira, de un Lamartine, o Sofía de un Mirabeau; aunque ya no se llore con Amalia o María, tienen estas vidas — estas mujeres de poeta — el encanto doloroso de quienes vivieron — recreditando el suplicio de Tántalo — entre la gloria y sin gustar de ella. Así la de esta excelente doña Juana Pacheco, que fué amada por Zorrilla, y que ahora muere tan en silencio, entre la pobreza...

Millares de personas se conmovieron con los versos que tal vez ella inspiraba; no hay en habla castellana quien ignore versos tal vez a ella dedicados; ella fué la "mora del morado del mogil" de las orientales; quizá la cándida Inés; quizá la que en "A buen juez mejor testigo" esperaba al amado, desde lo alto del miradero, en Toledo imperial... Y muere pobremente, sin que nadie la recuerde.

Era Zorrilla viudo cuando se casó con esta señora, y algo hubo en ella de amor al poeta, pues no era Zorrilla lo que suele llamarse un buen partido. Talento, sí; pero no dinero, ni orden en la vida. Doña Juana Pacheco, como es natural, quedó oscurecida por la gloria del marido: el público amaba al poeta y éste quizá pensaba más en el señor Todo el Mundo que en la esposa; doña Juana sufría en silencio, tal vez odiaba a la duquesa de Medinaceli, tan noble amiga de Zorrilla, y cuando las vecinas del barrio le decían desfallecientes de envidia y de admiración: ¡qué gran poeta es su marido!—doña Juana Pacheco, orgullosa y dolorida, contestaba:

—¡Sí, sí; pero si lo vieran en casa!

Un día doña Juana quiso compartir la gloria de su marido. Fué en Noviembre de 1890. Se daba en el Español de Madrid "Don Juan Tenorio", que Zorrilla no había visto representar. Con halagos y mimos consiguió que su marido fuera con ella al teatro. El público le hizo una ovación delirante; se interrumpió la representación, los acompañaron a casa entre una improvisada procesión de antorchas. El poeta se enfermó; fué el principio de su agonía, ya nada pudo reanimarlo, — se encontró viejo, enfermo; la emoción le hizo daño; — ya, sin recobrar la salud, sin poder trabajar, llegó a los últimos días, tras de dos años de decaimiento.

Doña Juana quedó aterrada. ¡Por ella había muerto el poeta! ¡Por su vanidad! Quedó en la pobreza, pero no obstante cuidó de la gloria del marido; cedió al museo de Valladolid la mesa de trabajo del poeta, desdeñando proporciones de venta. Pero la miseria llegaba. Un día el ayuntamiento de Valladolid suprimió la pensión de que gozaba esa pobre señora Pacheco.

El hambre apretaba y hubo que empeñar en cuatro centavos las coronas que se le otorgaron al poeta. Algunos amigos hicieron para doña Juana una edición de "Granada" y el gobierno le dió una pensión y así ha pasado los últimos tiempos esta viejecita que fué amada por tan alto poeta. Ahora ha muerto; nunca más justa la frase: descansa.

...Y bien hacen las muchachas del día — aunque ello duela al héroe de "El mal metafísico"—en ser más avisadas que estas antiguas señoras en lo de contraer matrimonio. Saben que hay que vivir y que los enamorados de la gloria no suelen servir para llevar dinero a casa, ni siquiera para dar amor, ya que el genio literario es, en el fondo, de supremo egoismo y la gloria devoradora de quienes le rinden culto, como el Moloch fenicio.

Y sin embargo, son tan interesantes esas viejecitas, recuerdo del pasado, como las flores secas que encontramos en un libro de la juventud.

⊙⊙⊙

Esta tarde se ha efectuado en la necrópolis del Norte el entierro de la señorita Etelvina Silva, malograda niña fallecida ayer, en plena juventud.

Adornada de todos los encantos físicos y morales, la extinta no contaba sino con simpatías y afectos en la legión de sus amigos.

Tales sentimientos se han exteriorizado en forma elocuente en el acto de hoy.

⊙⊙⊙

Una sala brillante tuvo anoche el Odeón, con motivo de la función extraordinaria a beneficio de los asilos maternales de la sociedad Damas de Caridad.

Estaban las señoras:

Julia Elena Acevedo de Martínez de Hoz, Amelia Ramírez de Montes de Oca, Josefina González de Sorondo, Carmen Pereyra de Souze, Manuela Nevares de Monastério, Elvira Urioste de Gómez Molina, Elena Frías de White, Isabel Conde de Hernández, Delia Cobo de Rosas, Marta Nicolasa Costa de Alemán, Clara Juárez Celman de Bustillo, Julia Blanca Roca de López, Catalina Pirovano de Pirovano, Ernestina Bustos Morón de Mantilla, María Elisa Soria de Bouquet Roldán, Ernestina Guerrico de Carballido, Susana Keen de Escudero, Flora Labougle de Mignens, Francisca Ocampo de Ocampo, Estanislada Anchorena de Paz, Julia Ocampo de Bullrich, Josefa Anchorena de Madariaga, Sara Pearson de Aberg Cobo, Elvira Landivar de Calvo, Marta Aldao de Hileret, Sra. Gayán de Hueyo, Sara Liliedal de Castillo, Laura Carlés de Guerrico, Isolina Landivar de Zorraquín, Ester Esnaty de Pearson, Enriqueta Basavilbaso de Catelín, Josefina Achával de Cantilo, Carlota Pontaut de Zárate, María Luisa Cabrera de Wilson, Rosa Ruiz de Carabassa, Justina Martínez de Gandulfo, Francisca Goñi de Guiraldes, Genoveva Pondal de Cigorraga, Adela Jiménez de Palmá, Verónica Bernal de Tornquist, Carolina Vallet de Gandolfo, Fanny Gowland de López, Guillermina Chaves de Pereyra Pinto, Paulina Frers de Pellegrini, Emma Frers de Zemborain, Julia del Carril de Viale, Amalia Silva de Pico, Alicia Dorado de Zorraquín, Carmen Bowers de Llavallol, María Catelín de Campos, Cristina Keen de Amuchástegui, Elena Jacobé de Ayerza, María Ester Ayerza de Pereyra Iraola, Laura Carlés de Guerrico, Mariana Cambaceres de Alvear, Elisa Blanco Cambacees de Resta, María Amelia Rosa de Schindler, Elisa Méndez de Novaro, Ventura Martínez de Guerrico, Emma Saubidet de Sáenz Valiente, Celia Martínez de Varela, Elisa Méndez de Novaro, Bernardina Vidal Molina de Quevedo, Laura Carreras de Malbrán, Dulmira Cantilo de Gallardo, Julia del Carril de Carabassa, Lía Sansinena de Gálvez, Saturna Olazábal de Ocampo, María Julia Martínez de Hoz de Salamanca, Carmen Castro de Ramírez, Emma Wilson de del Campo, Amalia Cranwell de Lastra, María Elena García Herrera de Ramos Mejía, Ernestina Urioste de Bullrich, Lola Magdalena de Cernadas, María Cristina Castro de Becear Varela, María Elena Mihanovich de Belaústegui, Dora de Bary de Cazón, Marta de Bary de Vedoya, Adriana Aguirre de Huergo, Emilia Frías de Arning, Sara Montes de Oca de Cárdenas, Filomena Mallol de Cárdenas, Ester Carlés de Campos.

Señoritas: Felisa y Rosa Carabassa, María Sara Hueyo, Beatriz Gallardo, Madía Emilia y Susana Arning, Adela Ayerza, Teresa Guerrico, Silvina Cobo, Susana pearson, Sara Thwaites, María Teodosia Roca, Eloísa Juárez Celman, María Cristina Bustos Morón, Leonor y Silvia Bosch, María Luisa Ocampo Jiménez, Isabel Alemán, Isabel Pereda, Laura y Orosia Ayerza, María Teresa Irondo, Isolina Lagos, Susana Ayerza, Josefina Celia y Dora Pietranera, María Ester Jordán, Carmen Carballido, María Méndez, Ester y Julieta Gandolfo, Blanca Cigorraga, Leonor Piñero Stegman, María Carlota Marini, Carmen Bustamante, Cecilia Isabel Varela, Felisa Ruiz Guiñazú, Ester y Julieta Vivanco, Juana y Valentina Sáenz Valiente, Marta Leloir, María Josefina Madariaga Anchorena, Angélica, Rosa y Francisca Ocampo, Mercedes Isabel y Dolores Elortondo, Raquel Aldao, María Carmen Madariaga Anchorena, Adriana Harilaos, María Luisa Bullrich, Amalia Chapeaurouge, Carmen Sauze, Lola Marcó del Pont, Sara Hueyo, Josefina Madariaga Peña, Sara Tornquist, Ester Sansinena, Angélica y Elvira Gandulfo, Susana, Florencia y Matilde Cernadas, Sara Cruz Vivot, Ernestina Lanusse, Elena Gramajo, Elena y Victoria Aguirre, Angélica Gálvez, Filomena Cárdenas, Raquel y María Isabel Ayerza, Manuela y María García Quirno, Lola, Elvira y Hortensia Méndez, Dora Cazón, Lola Shakery, María Julia De Bary, Mercedes Guiraldes Madero, María Elena y María Teresa Pontaut, Ester Isabel Pearson, Josefina Cantilo Achával, Alcira Quirno Costa, Ana, Elisa y Elvira Udaondo Peña, Marta Sauze, Isabel y Julieta Dueyrredón, Mercedes Sara Frías, María Isabel y María Elena Lynch Gorostiaga, María Elena White, Almandos, Adela y María de la Torre, Alicia y Ester Viale, Rebecca Guerrico, Estela Saubidet, Sara Guiraldes, María Albina y Blanca Correa Zumarán, María Luisa Demarchi, María Elena Cabrera, Julia, Natalia y María Amelia Montes de Oca, Elena Villar Sáenz Peña, Dora Seeber, Mercedes, Elvira y Ernestina Soriano, María y Rosa Marcó del Pont, Felisa y María Elena Espeche Jiménez, Sara y Emelina Raccelo, Amalia Lastra Cranwell, Rosa Clara Quesada, Ana Rosa Schlieper, Margarita Escalada, Elena Cornell, Lola Marcó del Pont, etc.

⊙⊙⊙

Un gran concurso asistió esta mañana al entierro del señor Avelino Cabezas, en el cementerio del Norte.

Fué una demostración elocuente tributada a la memoria del acreditado y difundido comerciante, que tan merecido prestigio disfrutaba en nuestra plaza.

El gremio y numerosas amistades personales hicieron acto de presencia en la ceremonia de hoy.

⊙⊙⊙

Nos escriben de Montevideo:

Es nuestro huésped desde ayer, el señor Jorge Cabral, secretario del ministro de relaciones exteriores de la República Argentina y redactor social de "La Mañana", de la capital vecina. El señor Cabral vino a Montevideo con el objeto de presenciar la representación de "Les Cadeaux de Noel".

—Prepárase un gran festival de beneficencia con el concurso de los artistas de la compañía lírica.

—Se anuncia en nuestro gran mundo que la señora Leonor Cachón de Correa, ofrecerá para finalizar el invierno un gran baile, que resultará seguramente de tan brillantes contornos como el ofrecido por esta respetable dama el año anterior en su casa de la calle Uruguay.

—En la legación de Francia se improvisó anteayer por la tarde una interesante reunión en homenaje a los ilustres maestros Messager y Leroux y de las artistas francesas Mmes. Vallin-Pardó y Jacquelme Royer.

Mme. Royer cantó trozos de "Werther", de "Samson et Dalila" y "L'appel aux armes", de la ópera "La vivandiere de Godard", acompañada por el maestro Geraert.

Mme. Vallin-Pardo, acompañada al piano por Leroux, hizo conocer música del mismo, varias melodías y aires de la ópera "Le Nil". La notable artista de la orquesta del Solís, Mme. Chalot, tocó la Patrulla de Haselmans y danzas españolas de Holy.

Hizo los honores de la casa, con el ministro francés, su distinguida hija, señorita Ida Lefalvre.

Asistieron los ministros de Italia, Chile, Estados Unidos, Bélgica, Inglaterra, el introductor de diplomáticos señor Yéregui y señora, los señores Villemur de Aranguren, Hope, Estrázulas de Piñeyrúa, doctor Segundo Vázquez Barriere Benjamín Méndez y Medina, etc. Los invitados fueron obsequiados con un lunch.

⊙⊙⊙

Para el 1.o de septiembre próximo se anuncia una gran matinée en el teatro de la Opera, a beneficio de las obras del templo de Ramos Mejía.

Se confeccionará para ello un programa variado con números muy interesantes.

La fiesta comenzará a las 4 p. m.

Suscriben las invitaciones las señoras:

Virginia Alvear de Tomkinson, Magdalena Elía de Ezcurra, Matilde S. de Martínez de Hoz, Carmen Ramos Mejía de Fernández, Graciana E. de Daguerre, Magdalena Ramos Mejía de Elizalde, Carmen Tomkinson de Irigoyen, Carmen G. de Lacroze, Graciana S. de Etcheun, Celia G. de Gallo, Lucía P. de Duhalde, Dolores S. de Coronado, Emilia O. de Lalor, Elmina L. de Olmos, María J. de Daguerre, Elisa P. de Dumoulin Varonne, María L. de Bottaro, María Bottaro de Folco, Amelia B. de Batlle, Francisca P. de Arcidiácono, María D. de Coronado, Rosa F. de Constantino, Corina F. de Torriglia, Emilia C. de Luro, Alejandrina L. de López, María Luisa de Mafti, Ana M. de Pezzoni, Angela E. de Rossi, Blanca M. de Costa.

Señoritas: Julia Lacroze, María Magdalena Ezcurra, Cora Gallo, Mercedes Silva, María Alejandrina Elizalde, María Luisa Folco Bottaro, Rosa Ardoino, Pepita y Lola Coronado, Catalina Daguerre, Inés Duhalde, Adela García de pesos.

⊙⊙⊙

El señor Isaac Mellan Martí ha solicitado la mano de la señorita Clara Tagliaferro para su hijo Isaac Mellan.

⊙⊙⊙

Esta mañana, a las 10, se han celebrado en la iglesia del Pilar misas por el eterno descanso del señor Esteban Caimi, fallecido hace hoy un mes. Además de las familias de Caimi, Benavidez y Villafañe, afectadas por el duelo, asistió a las misas numerosa y distinguida concurrencia.

⊙⊙⊙

Se efectúa esta tarde, en la capilla de Santa Teresa de Jesús, el enlace de la señorita Elisa María Castellini con el señor Gerald A. Windus.

Serán padrinos el capitán de navío Ernesto Anabia y su señora Rosa Redonnet de Anabia.

En la ceremonia civil actuarán como testigos, por la novia, el doctor Roberto Somerville y señor León Windus, y por el novio, los señores Pedro Achával y Alberto Roca.

⊙⊙⊙

Mr. John D. Rockefeller, el hombre más rico del mundo, cumplió el 8 de julio último 77 años, teniendo salud y $00,000.000 de dólares.

El doctor H. F. Biggar, médico de Mr. Rockefeller desde hace 25 años, dice que el archimillonario vivirá más de un siglo por observar las siguientes reglas: no inquietarse por nada; cuidar de no ponerse demasiado grueso; beber mucha agua; mantener el cuerpo en actividad, procurando que trabajen todos los músculos; y no ir a dormir nunca sin haber estado antes echado en alguna parte al aire libre.

Cuando el doctor Biggar empezó a cuidar de la salud del potentado, éste se consumía trabajando para aumentar su gran fortuna. El médico le dijo que tenía que descansar, pues de lo contrario moriría, y Mr. Rockefeller ha estado reposando desde entonces. Trabaja, pero sólo hace el trabajo que le es conveniente.

Aparte de poseer $00.000.000 de dólares, el archimillonario ha dado a sus hijos, a la beneficencia de sus colegas, de 200 a 300 millones.

El valor realizable de su propiedad en la Standard Oil se calculó recientemente en 500.000.000 de pesos.

Se estima que la renta de Mr. Rockefeller es de 60.000.000 de pesos anuales, lo que equivale a 5.000.000 al mes, a 1.153.846.15 $ por semana, a 6.853.97 $ por hora, a 140.40 $ por minuto y a 1.90 2-3 por segundo.

Mr. Rockefeller ha acumulado toda esa riqueza desde el año 1865, en que empezó a negociar con 5.000 $. En 1875 tenían 5.000.000 de pesos; en 1885 poseía 100.000.000; en 1900 400.000.000, y en 1905, 350.000.000

⊙⊙⊙

Continúa sin mayores alternativas en su estado delicado la señora Leonor Tezanos Pinto de Uriburu.

Se halla enferma la señora Mercedes Anchorena de Nazar.

—Continúa mejorando el estado del señor Federico Martínez de Hoz.

—Mejor, el general Eduardo Munilla.

—Continúa bien el doctor Enrique Revilla.

—Restablecido el señor Emilio Correa Morales.

—Se halla enfermo el señor Emilio Silva.

—Un poco mejor, el doctor José María Aubone.

—Mejor, la señora Ernestina Cabot de Reynolds.

—Se encuentra enfermo el señor Nicasio Etchepareborda.

—Es delicado el estado de la señora María Luisa Rodríguez de la Torre de Varas.

—Algo mejor la señora Josefina Joly de Díaz.

—Completamente restablecida la señorita Angelina Casal.

—Continúa en la misma gravedad el señor Ernesto de las Carreras.

⊙⊙⊙

Han llegado:

De General Alvear, el señor Alfredo Goyena.

—De Washington, el señor Abel V. Ezeiza y su señora Sara Raybaud Arámoz.

—De Córdoba, el señor Héctor Giraldo.

—Del Paraguay, el señor Enrique Saguier y su hermana Hortensia.

—De Córdoba, el señor Félix Garzón.

—De Fábrica Colón, el señor Daniel Bernardo Aparicio.

⊙⊙⊙

Han partido:

Para Córdoba, el señor Angel Sánchez Elía, y su señora Magdalena Bengolea y sus hijos.

—Para Corrientes, el señor Alfredo Huidobro.

—Para Rosario, el doctor Francisco C. Figueroa.

—Para Rosario de la Frontera, la señora Irma Gómez de Delpech y su hija Irma.

—Para San Juan, el señor José Benítez.

⊙⊙⊙

De Rosario:

El sincero sentimiento de pesar causado en la sociedad rosarina por el fallecimiento de la señora Celestina Echagüe de Salvá, se puso de manifiesto en el acto del sepelio, que revistió contornos imponentes.

La Sociedad de Beneficencia, las Damas de Misericordia, la comisión auxiliar de los Asilos Maternales, la Sociedad Protectora de la Infancia Desvalida, las Damas de Caridad, la Sociedad Protectora de la Mujer, la Sociedad Protectora de la Santa Infancia y otras instituciones similares invitaron por separado para el entierro e hicieron acto de presencia en la necrópolis.

Todo lo más caracterizado del Rosario rindió su postrer tributo a la anciana y benemérita señora, con una unanimidad pocas veces presenciada.

Antes de ser colocado el ataúd en la tumba, hicieron uso de la palabra el presbítero doctor Gustavo J. Franceschi, en representación del clero: la señora María López de Rezzia, secretaria de la sociedad Damas de Misericordia: el señor Luis Ortiz de Guinea, en nombre de la comisión auxiliar de los Asilos Maternales, y el doctor Federico V. Valdez, en representación de las instituciones religiosas.

—En casa de la novia será bendecido el sábado próximo el enlace de la señorita Marcela Martínez Bayo con el doctor Emilio Cardarelli.

La ceremonia religiosa tendrá lugar a las nueve de la noche, consagrando la unión el presbítero Grenón. Serán padrinos del acto doña Mustiola Bayo de Martínez y don José Martínez y doña María Corvalán de Alcácer y el ingeniero José S. Cardarelli.

El acto civil que se labrará momentos antes de la ceremonia religiosa, lo suscribirán los señores Alberto J. Paz, Rómulo Bayo y Carlos F. Paz, por parte de la contrayente, y don Pedro F. Tietjen, doctor Mateo Quijano y Eugenio G. Cardarelli, por el novio.

La boda tendrá lugar en la intimidad, debido al luto de la familia de la novia.

—Desde ayer se encuentra en nuestra ciudad, procedente de Montevideo, el doctor José Iraola, quien permanecerá una breve temporada en ésta.

—Ayer por la mañana tuvo lugar en el cementerio San Salvador el sepelio de los restos del señor Alfonso Ginocchio, cuyo fallecimiento fué tan lamentado.

—El obispo monseñor Boneo confirió el nombramiento de cura rector de la parroquia de San José de esta ciudad al presbítero don Francisco Meagher, en reemplazo del extinto doctor José María Sánchez, últimamente fallecido.

—Por el luto que pesa sobre la familia de la novia, ha sido postergado el enlace de la señorita Elvira Ginocchio con el señor Luis Faresi, que debía efectuarse el 25 del corriente.

—En la última asamblea celebrada por la congregación Guardia de Honor al Corazón de Jesús, quedó constituída la nueva junta directiva en la siguiente forma:

Presidenta, Segunda R. de Porcel; vice, María de Oppici; tesorera, Mercedes B. Franco; secretaria, Indalecia Pignol; protesorera, Zulema Fontanarrosa; prosecretaria, Lucía Celia Bufoni; vocales: Baudilia de Gómez, Ana Hernández, Anselma Narvaja, Justa Vda. de Bustos, Petrona de Gil, Pía de Rodríguez, María Latour, Santa de López; camareras: Carmen Sequeira, Margarita Latour y Margarita Pignol.

Comisión de enfermos: Baudilia de Gómez y Justa Vda. de Bustos.

—De la capital federal, el ingeniero José Salvá, acompañado de su señora.

—Para la metrópoli anoche, el señor Constancio Larguía.

—De la capital federal, el doctor Juan Alvarez.

—Anoché de Buenos Aires, el doctor Jorge Sohle.

NUESTRAS DAMAS

Señora Adelia Harilaos de Olmos

El señor Figueroa realiza una jira de placer y estudios.

Un distinguido grupo de compatriotas estuvo en el puerto a darle la bienvenida y en su honor se preparan varias recepciones.

⊙⊙⊙

Las señoritas Sofía Egusquiza y Rosa Ibarguren son las candidatas más probables para la presidencia de las Hijas de María de la Santa Unión, que celebran asamblea esta tarde, con el fin de elegir nuevas autoridades.

A la hora de circulación de nuestro diario, habrá sido ya designada para el alto cargo alguna de las dos. Por cierto que los títulos de una y otra son de lo más legítimo y acrisolado, en el seno de la piadosa y elegante congregación.

Bien estará, pues, de cualquier lado que se incline la balanza.

A monseñor de Andrea, en su carácter de director espiritual, le toca presidir la interesante asamblea.

⊙⊙⊙

El ministro del Uruguay y la señora de Muñoz recibirán pasado mañana, de 6 a 7 p. m., en la legación, festejando el aniversario patrio de su país.

⊙⊙⊙

La Sociedad de Beneficencia de la Capital celebra esta tarde su asamblea mensual ordinaria, en su local de la calle Reconquista.

⊙⊙⊙

Esta mañana fueron inhumados en la Recoleta los restos del señor Facundo Durán Urquiola, cuyo fallecimiento ha sido sinceramente lamentado.

A la ceremonia asistió una numerosa concurrencia de personas conocidas, a las cuales el extinto se hallaba vinculado por lazos de amistad o parentesco.

El fallecimiento del señor Durán Urquiola ocurrió anteanoche en Belgrano, donde residía con su familia.

⊙⊙⊙

Mañana continuará la serie de conferencias que sobre primeros auxilios y Cruz Roja se vienen dando bajo los auspicios de la sociedad de San Vicente de Paúl.

Disertará el doctor Nicolás Rosso, a las 3 p. m.

Como de costumbre, la conferencia será en el Instituto Popular de Economía Doméstica, dependiente de la nombrada asociación, Carlos Calvo 922.

⊙⊙⊙

La anunciada lectura del poeta Marquina llevó ayer una numerosa y distinguida concurrencia al local del Consejo Nacional de Mujeres.

La disertación del vate español fué seguida con interés creciente por su auditorio, que al final le tributó grandes aplausos.

Fué la de ayer una de las reuniones más lucidas y caracterizadas de ese centro.

Estuvieron, entre otras, las señoras:

Carmen Rosa Tezanos Pinto de Gómez, Sofía Yáñiz de Leines, Teodelina Alvear de Lezica, Elvira de la Riestra de Láinez, Justa Varela de Láinez, Lola Victorica de Vela, Celia Etcheverry de Ibarra, Teodelina Lezica Alvear de Uriburu, Matilde Alvarez de Toledo de Díaz Vélez, María Laura Vedoya de Martínez de Hoz, Margarita Caprile de Abella, Rosalina M. de Goñi, Fanny Carman de Cantón, Elisa P. del Cerro de Diehl, Ernestina Paz de Mendonca, Lola Rojo de Rodríguez García, Elena Napp de Green, Juliana Udaquiola de Sommer, Dolores Lavalle de Lavalle, Carolina Lena de Argerich, Angiolina Astengo de Mitre, Leonor Quirno Costa de Terry, Ercilia Lynch de Casares, Emma Green de Vedoya, Belén de Tezanos de Oliver, Dora de Bary de Cazón, Mercedes Avellaneda de Dellepiane, Magdalena Cantilo de Bullrich, Angela Acosta de Zapiola, Josefa Mayer de Lobos, Carlota Pontaut de Zárate, Julia María Martínez de Hoz de Salamanca, Mercedes Mantels de de Bruyn, Celia Ezpeleta de Estrada, Julia del Carril de Viale, Adela Napp de Lumb, Sara Cané de Drago Mitre, María Luisa Alvarez de Toledo de Broggi, Victoria Lagos Lezica de Lanusse, Laura Carlés de Guerrico, Belén Videla Dorna de Etcheverry, Magdalena Madero de Tornquist, Fanny Covertou de Woodgate, Adela Jiménez de Palma, Máxima G. de Paz, Sara Villegas de Gilardi, Sara Rosas de Lamas, Laura S. Carranza de Cordiglia Lavalle, etc.

Señoritas: Matilde Díaz Vélez, Elena Cantón, Elina Castro Almeyra, María Rita Molina, Lucía de Bruyn, Alicia y Esther Viale, Alcira y Delia Guerrico, María Méndez, Justa Campos Urquiza, María Luisa Mazquita, Nelly y Rosa Pietranera, Delia Zaballa Moreno, Sara Lewis, Sara Moreno, María Carlota Marini, María y Adela de la Torre, María Luisa e Isabel Calderón, Matilde Zapiola Acosta, María Luisa Ocampo Jiménez, Haydée y Elia Coria Gallegos, Ana María Láinez, Olga Cordiglia Lavalle, Ester Méndez Gonzalves, María Teresa Guerrero, Margarita, Nélida y Araceli García Rams, Angela Basavilbaso, Lucrecia Basavilbaso, Jorgelina Argerich, Benita Martínez Campos, Alcira Obligado, María Guerrico, Mercedes Moreno, Susana Victorica, Celia Sommer, María Ester Etcheverry, Hortensia y Corina Berdier, Carmen María Inés Lavalle, Sara Lamas, Felisa Lanusse, María Teresa Guerrico, Laura Fidanza, María Estela Marcó del Pont, Carmen Piñero, etc.

¡No tiene gracia!

el ofrecer carbon y entregárselo en la puerta de su casa :: :: ::

Nosotros lo ponemos adentro de su cocina sin recargar el precio.

HAGA SUS PEDIDOS POR ESTOS TELEFONOS:

U.T. 75, 95, 296, 319 Barracas o 545 Mitre - Coop. 253 Avellaneda y 239 Barracas

250 Kilos de carbón de piedra para cocina. $ 15.—
250 Kilos de coke de gas..... $ 21.25
250 Kilos de antracita..... $ 21.35
250 Kilos leña de quebracho colorado hachada.... $ 8.—

PESO GARANTIDO

ROMA & Cía.

Pavon 66.70 — Avellaneda

PROVEEDORES A S.M. EL REY DE ITALIA

TE "TWINING"

TIENE REPUTACION MUNDIAL ENTRE LOS CONOSSIEURS.

A. PHILIP & Co.

IMPORTADORES

Cangallo, 456

U. T. 3881, (Avenida)

CARRERAS DE CABALLOS

HIPODROMO ARGENTINO

LA REUNION DE MAÑANA

El programa en conjunto es bueno con todo de tratarse de un día jueves y de que las inscripciones no son numerosas.

La primer carrera de vallas, está a disposición del stud Armón que debe ganar con cualquiera de sus dos representantes.

Curupí y Lay no creemos que puedan ser enemigos de Kiddy.

—

En las potrancas perdedoras aparecen Bellegarde y La Pingüina como principales competidoras y no vemos en realidad una seria adversaria de ellas entre las demás anotadas.

La única incógnita de la carrera puede ser Mandarine, una hija de Pom que hace su debut y que demuestra en sus ejercicios ser muy veloz.

—

Preámbulo no tiene enemigos en la tercera carrera. El hijo de Dusty Miller ha estado alternando con caballos clásicos y justo es suponer que en tan modesta compañía debe obtener una fácil victoria.

Entre sus contrarios no hay uno solo que haya figurado en los puestos de placé.

—

En el premio Remate figuran varios candidatos con probabilidades pudiéndose citar en primer término a Pacará, porque no hay en realidad nada bueno.

Ya hemos dicho que con Hindoo están preparando un golpe. Es ligero este potrillo y anda tan bien en los trabajos, que si en la partida consigue tomar vuelo, difícil le será después a sus contrarios darle caza.

Independencia merecía las consideraciones de su entraineur... era una promesa para el porvenir. Ahora la han anotado en un premio Remate, para que siga el mismo camino de otros que pertenecieron al stud Don Gonzalo.

Floris puede ser un buen sport.

—

La carrera de potrillos ganadores parece estar a merced de El Manantial y Beware.

Beware le merece el mejor concepto al entraineur del stud Montiel, quien siempre ha sentido especial estima por todos los descendientes de Le Samaritain, seguramente porque recuerda la hermosa campaña que le tocó realizar con uno de los hijos del padrillo del haras Reyles.

El Manantial es a nuestro entender el enemigo de mayor consideración que llevará aquel hijo de Le Samaritain.

El hijo de Your Majesty se desempeñó muy bien en la Polla y anteriormente ya había ocupado un segundo puesto de Pasteur.

Hurgón fué segundo de Mystery y al correr otra carrera finalizó "bon dernier". En su caballeriza, dicen que no les responde ni a medias las corridas y partidas... ¿Será porque le falta calidad?

—

En los 1.800 metros del premio Insula hay varios candidatos capaces de ganar.

A Bosch le buscaron un jockey de matemática atropellada, pero ni así, porque resultó peor la enmienda que el soneto.

El hijo de Jardy cumplirá su compromiso del jueves y seguramente como ya no habrá matemática atropellada, su desempeño será más aceptable, de acuerdo con sus ejercicios preparatorios.

Gramillón es uno de los más indicados para ganar la carrera que nos ocupa. El jueves pasado en el codo sufrió un percance que no le permitió atropellar con tiempo para alcanzarlo a Bataclán. Además ahora irá mucho más aliviado de kilos.

El lance de la carrera puede ser Dividendo que anda corriendo mucho.

—

Muy bien disputado será el handicap de la milla donde figuran elementos de cierto valor.

Last Reason a pesar de sus 60 kilos que llevará, Wotan, Tata Dios y Grey Eyes, son todos excelentes candidatos.

Para nuestro gusto se trata de la carrera más complicada del programa.

—

En el handicap final aparecen varios con probabilidades, pero los más indicados son: Palanta, San Luis, Moderato y Majestad.

En los pesos altos tenemos muy poca confianza.

A Majestad se le presenta una buena oportunidad para vengar su última derrota, siempre que con él no se emplee la táctica de aquel día; su jockey dió demasiado ventaja y al final atropelló cuando los otros caballos estaban por llegar a la raya.

LOS COMPETIDORES DE MAÑANA

SUS PERFORMANCES

Aprontes e informaciones generales

Como hemos hecho costumbre en esta sección, nuestros lectores encontrarán una guía interesante además de los últimos informes, los que facilitarán en mucho las tareas para hacer cálculos aproximados sobre cada uno de los concurrentes del programa que pasamos a detallar:

PRIMERA CARRERA

Lay — La defensora del stud Royal en las dos últimas carreras que ha disputado, ha tenido la siguiente figuración: Fué no placé con 48 kilos de Sanchete 50 en 1'38" 1|5 la milla y luego en una de vallas fué no placé con 64 kilos de Guitry 61 en 3'38" los 3.200 metros.

Kiddy — Con 54 kilos fué no placé de Mérito 43 en 1'38" 1|5 y luego debutó en las vallas ganando con 67 kilos siendo segundo Cáucaso 73 en 2'49" 2|5 los 2.500 metros.

Guayacán — Ganó con 67 kilos entrando segundo Guitry 67 en 4" 1|5 los 3.500 metros para luego con 61 kilos entrar cuarto de Guitry 61 en 3'38" los 3.200 metros.

Curupí — Fué segundo con 61 kilos de Barbada 63 en 2'48" 2|5 y luego tercero con 61 de Guitry 61 en 3'38" los 3.200 metros.

SEGUNDA CARRERA

Bellegarde — Fué no placé en la Polla de Potrancas ganada por Diakova en 1'38" 3|5 y luego no placé en el clásico Olavarría ganado por Falerna en 2'9". La correrá un aprendiz. Debe ser la ganadora.

Tiplecilla — Después de ser segunda de Etiqueta en 1'40" 4|5 fué cuarta de Fanfare en 1'41". Ayer con Fenucci hizo 700 metros y anda regular.

La Pingüina — Fué segunda de Cazuela C. en 1'15" 1|5 y luego tercera de Enfija siendo segunda Hondonada en 1'6" 1|5 los 1.100 metros. Les gusta mucho y la correrá Torterolo. No la vimos trabajar.

Fresquilla — Fué cuarta de Sirena VI en 1'27" 2|5 y luego tercera de Harpía segunda Miss Tonta en 1'28" 3|5. Con Ardouin hizo una partida de 700 metros en Belgrano. Vale poco.

Módena — No placé de Sirena VI en 1'27" 2|5 y luego no placé de Joy en 1'40" 2|5. No creemos en ella.

Mandarine — Es debutante. J. Etchechurry la pasó en la partida. Vale poco.

Roma — Fué no placé de Cerise and White en 1' los 1.000 metros y luego no placé de Joy en 1'40" 2|5. Dirigida por Ardouin hizo 700 metros a la par de Charming Hope. Puede correr bien.

Miss Tonta — Fué tercera en la carrera que ganó Sirena VI segunda Cigatera en 1'27" 2|5 y luego fué segunda de Harpía en 1'28" 3|5. Con T. N. Fernández hizo 700 metros conduciéndose como de costumbre.

Lady Derby — Fué tercera de Etiqueta en 1'40" 4|5 y luego cuarta de Joy en 1'40" 2|5. Se trabajó en la partida sin novedad.

TERCERA CARRERA

Capitolino — Es debutante. El aprendiz Lica lo trabajó en Belgrano. Vale poco.

Betso — Fué no placé de Golden Rod en 1'39" y luego no placé de Chapaco en 1'27" 2|5. Con J. Walhs hizo 700 metros a la par de Tarija.

Harier — Es debutante. Anda regular.

Petit Caporal — No placé de Mystery en 1'13" 2|5 y luego no placé de Chapaco en 1'27" 2|5. El jockey Ardouin lo ensayó en la partida.

Dato II — Es debutante. Con M. Colonel hizo un ensayo de 700 metros marcando 44" 2|5.

Rey Mago — Es debutante. Tiene algunos aprontes regulares.

Precoz — No placé de Pasteur en 1'5" 2|5 y luego no placé de Raspail en 1'26" 1|5. Siempre ligero. Se trabajó en 700 metros.

Preámbulo — Fué segundo de Mangoré en 1'38" la milla y luego en la Polla de Potrillos fué cuarto de Vadarkblar en 1'37" 3,5. Trabaja a la tarde. Tiene el premio a su disposición.

Tocles — Es debutante. En Belgrano hizo un apronte piloteado por C. L. Fernández con buen éxito.

CUARTA CARRERA

Pacará — No placé de Arenales en el clásico Iniciación en 1'39" 2,5 los 1.600 metros y luego no placé también de Arenales en el clásico Saavedra en 1'39" 2|5. Tiene buena carrera. En Belgrano hizo un apronte de primer orden dirigido por A. Navarro.

Floris — Fué no placé de Rosedal en 1'38" 2,5 y luego no placé de Tabolango en 1'39". R. Rodríguez lo ensayó en la partida.

Bon Homme — Con 52 kilos fué no placé de Pasteur 55 en 1'38" 3|5 y luego con 46 no placé de Rosedal 51 en 1'39". Con C. L. Fernández trabajó sin novedad en 700 metros.

Independencia — Con 52 kilos fué cuarta de Arenales 54 en 1'26" 3,5 y luego cuarta de Cita en 1'26" 2|5. No la vimos trabajar. Anda regular.

Hindoo — Con 48 kilos fué no placé de Gringuilla 46 en 1'38" 1|5 y luego no placé de Mystery en 1'39" 2,5. T. N. Fernández lo ejercitó conduciéndose como para correr bien.

Unionero — Fué no placé de El Niño en 1'6" 3,5 y luego no placé de Dublín en 1'28". El peón lo ensayó en 700 metros.

Cruz Diablo — Ha corrido cuatro veces. Debutó siendo segundo de Floris en 1' 3,5, luego obtuvo su primer victoria en 57" 4,5 los 1.000 metros con suma facilidad; luego fué no placé de Pasteur en 59" 4,5 y finalmente no placé de Pacará en 1'7" los 1.100 metros. Con el aprendiz L. Sosa hizo un ensayo de 700 metros. Siempre es ligero.

Nadine — Ha corrido una vez siendo no placé de Tarja en 1'14" 1,5. Se nos dice que no cumplirá su compromiso.

Púdica — Fué no placé de Curiosity en 55" 1|5 y luego última de La Victoire en 1'1" 4|5. No cumplirá su compromiso.

Hearty — Fué última en la carrera ganada por Viño Vino en 1' 1|5 y luego con 44 no placé de Gringuilla 56 en 1'39" 1|5. Vale poco.

QUINTA CARRERA

Cacique — Fué no placé de Mystery en 1'39" 2,5. G. Morales lo trabajó a la par de Ranquela en Belgrano. Anda regular.

Hurgón — Después de ser segundo de Mystery en 1'39" 2|5 fué no placé con 50 kilos de Rosedal 51 en 1'39". A. Quinteros lo pasó en 700 metros.

Castelnau — Fué no placé de Rosedal en 1'25" 3|5 y en seguida adjudicóse su primer victoria en 1'33" 2|5, carrera en la que finalizaron segundo Well Meant y tercero Frez. Con G. Benvenutti hizo 700 metros en 44" 2|5. Anda regular.

El Manantial — Con 54 kilos fué segundo de Pasteur 55 en 1'38" 3|5 y luego fué no placé en la Polla de Potrillos ganado por Vadarkblar en 1'37" 2,5. Tiene buena carrera. El jockey Ardouin lo ensayó suave marcando 44" tres quintos.

The Lad — Con 48 kilos fué tercero de Rosedal 51 en 1'39" y luego no placé con 52 de Tabolango 54 en 1'39". Lo correrá Torterolo. Piloteado por Bastías cubrió 700 metros en 41" dos quintos.

Tolbiac — Fué no placé con 52 kilos de Pasteur 55 en 1'38" 3|5 y luego no placé con 51 de Tabolango 54 en 1'39". Denna lo aprontó en Belgrano. Anda regular...

Ney II — No placé de Mystery en 1'39" 2|5 y luego con 54 no placé de Pasteur 55 en 1'38" 3|5. Dirigida por Fenucci hizo una partida al freno de 45" 2|5.

Beware — Debutó ganando en 1'13" los 1.200 metros, siendo segundo Art Nouveau y tercero Enibeleco. Anda muy bien y puede ser el ganador. Al hijo de Le Samaritain se le trabajó a la par de Gran Señor haciendo 700 metros a voluntad en 41" 1|5.

Preámbulo — Fué segundo de Mangoré en 1'38" y luego cuarto en la Polla de Potrillos ganado por Vadarkblar en 1'37" 3,5. Debe correr en la tercera.

SEXTA CARRERA

Sanchete — Después de ser cuarta con 57 kilos de Kilinga 54 en 1'39" 4|5 fué primera con 50 kilos entrando segunda Kilinga 54 en 1'38" 1|5. M. Colonel la trabajó en 700 metros. Anda muy bien.

Valentón — Fué no placé con 51 kilos de H. P. 49 en 1'25" 3|5 y luego cuarto con 52 de Corchito 54 en 1'44" 3|5. Con su peón hizo un ejercicio de 700 metros.

Bosch — Con 51 kilos fué segundo de Corchito 54 en 1'44" 3,5 y luego cuarto con 49 de Given Or 47 en 1'44" 4|5. En Belgrano hizo la partida con su peón. Anda bien y tiene buena carrera.

El Príncipe — No placé con 42 kilos de Aluvión 50 en 2'37" y luego no placé con 44 de Given Or 47 en 1'44" 4|5. Fué trabajado por su peón en la partida.

Ardilla III — Con 46 kilos fué no placé de Gramillón 40 en 1'49" 4,5 y luego con 49 no placé de H. P. 53 en 2'6" 4|5. No la vimos aprontar.

Zanguango — Fué no placé con 45 kilos de Given Or 54 en 1'44" y luego cuarto con 54 de Bataclán 54 en 2'7" 1|5. Dirigido por L. Gómez cubrió 700 metros y anda regular.

Gay Tina — No placé con 54 de Angelina 54 en 1'52" 3,5 y luego no placé con 54 de Kilinga 54 en 1'39" 3,5. Puede ser un buen sport.

Aristócrata II — Fué cuarto con 57 kilos en la carrera que dieron puesta Krondorf 57 con Morocho 57 en 1'45" y luego con 57 fué no placé de Bataclán 54 en 2'7" 1|5. En trabajo corre mucho. R. Romanelli lo ensayó en la partida con buen éxito.

Hormigón — Con 51 kilos fué no placé de Given Or 54 en 1'44" y luego con 47 no placé de Gefe 50 en 1'44" 4,5. No creemos en él.

Gramillón — Ganó con 40 kilos entrando segundo Given Or 50 y tercero Corchito 50 en 1'49" 4,5 y luego con 55 fué segundo de Bataclán 54 en 2'7" 1|5. Es un buen candidato. Aprontó en Belgrano.

Dividendo — No placé con 65 kilos de Barbada 63 en 2'48" 2,5 los 2.500 metros (carrera de vallas) y luego con 57 fué tercero de Bataclán 54 en 2'7" 1,5. Puede tener buena figuración. Es bueno no desecharlo.

Betis — Ganó con 68 kilos una carrera de vallas en la que entró segunda Prevenda 71 en 4'3" 1|5 los 3.500 metros y luego fué no placé con 54 de Bataclán 54 en 2'7" 1,5. Trabaja a la tarde. Vale poco.

La Almendra — No placé con 42 de Charlotte 42 en 1'25" y luego con 49 no placé de Perfidia 54 en 1'39" 3,5. No cumplirá su compromiso.

Guaicurú — No placé con 46 kilos de Bosch 52 en 1'32" y luego tercero con 67 de Kiddy 65 en 2'49" 2,5 los 2.500 metros (carrera de vallas). Vale poco.

Caravel — Con 45 kilos fué segundo de Kilinga 58 en 1'45" 3,5 y luego no placé con 42 de Sanchete 59 en 1'38" 1|5. Trabajó bien. La correrá Acosta y puede ganar.

SEPTIMA CARRERA

Last Reason — Con 60 kilos fué segundo de Petite Chose 57 en el clásico Maipú en 1'19" 4|5 los 1.200 metros y luego fué último con 62 de Nitrato 42 en 1'44" 1|2. Trabaja a la tarde. Siempre es enemigo.

Wotan — Después de ser tercero o último con 50 kilos de Estribor 46, segundo Full Hand 43 en 1'49" 2,5, fué primero con 53 kilos ganando a Siete y Medio 56, tercero Trésor 54 en 1'49" 3,5. A la tarde. Puede ganar.

Tata Dios — Con 51 kilos fué tercero de Campanazo 58, segundo Wotan 54 en 1'36" 3,5 y luego segundo con 56 de Full Hand 46 en 1'38" 2,5. Trabaja a la tarde. Puede ganar.

Fachinero — No placé con 57 kilos de Pochoro 43 en 1'12" y luego primero con 52 kilos en 1'5" 2,5. En Belgrano hizo un buen ejercicio de 700 metros.

Fortuna — Con 43 kilos fué no placé de Melik 59 en 1'12" y luego con 54 fué primera llegando segunda Piña 55 y tercera Riparia 45 en 1'26" los 1.400 metros. Anda mucho y puede ganar.

Beethoven — Con 54 kilos fué tercero de Bolín 57, segundo Vicente López 43 en 1'44" 1|2 y luego con 50 no placé de Siete y Medio 54 en 1'25" 2,5. C. Fenucci lo ensayó en la partida. No se puede opinar de él.

Grey Eyes — Con 50 kilos fué segundo de Nitrato 42 en 1'44" 1|2 y luego con 50 segundo de Siete y Medio 54 en 1'25" 2,5. Con su peón hizo un ensayo de 700 metros. Anda mucho.

Full Hand — Fué cuarto con 51 kilos de Bolín 57 en 1'44" 1|2 y luego primero con 46 segundo Tata Dios 50 en 1'38" 2,5. Trabaja a la tarde y anda bien.

OCTAVA CARRERA

Retiro — Con 57 kilos fué cuarto de Aluvión 48 en 2'57" 4,5 y luego no placé con 57 de Retrechero 48 en 2'36" 3,5. Está corriendo mal.

Bolín — Ganó con 57 kilos siendo segundo Vicente López 43 en 1'44" 1|2 y luego con 57 fué tercero de Bandeirantes 51 segundo Buril 41 en 2'17" 4|5. Fracasó, pero puede ganar.

Pegaso — Con 48 kilos fué no placé de Wotan 50 en 2'5" 1|5 y luego tercero con 58 de Full Hand 47, segundo Uriburu 49 en 1'39" 1|5. Con su peón hizo un apronte suave de 1.000 metros.

Cracker — Fué cuarto con 55 kilos de Aluvión 50 en 2'37" y luego primero con 53, segundo Moderato 42 en 2'41" 4|5. A la tarde. Va pesado.

Palanta — Con 47 kilos fué tercera de Cracker 53, segundo Moderato 42 en 2'41" 4,5 y luego segundo con 56 de Retrechero 48 en 2'36" 3,5. No cumplirá su compromiso.

Cáustico — Fué no placé con 48 de Aluvión 45 en 2'40" 2,5 y luego no placé con 50 de Moderato 40 en 3'10" 3,5. Fenucci lo trabajó a la par de Don Gabino marcando 1' 4|5.

San Luis — Con 46 kilos fué tercero de Moderato 40, segundo Majestad 44 en 3'10" 3|5 y luego cuarto con 48 de Retrechero 48 en 2'36" 3|5. En Belgrano aprontó bien.

Moderato — Con 42 kilos fué segundo de Cracker 53 en 2'41" 4|5 y luego tercero con 44 de Retrechero 48 en 2'36" 3|5. Siempre es enemigo.

Majestad — Fué cuarto con 42 kilos de Retiro 54 en 2'56" 3,5 y luego segundo con 44 de Moderato 40 en 3'10" 3,5. Aprontó a la par de Corchito como para ser el ganador.

GRAN SEÑOR—BEWARE

Los dos pupilos del stud Montiel, de los cuales se espera mucho, esta mañana realizaron una partida a la par dirigido el tordillo por el jockey Acosta y el hijo de Le Samaritain por su peón.

Gran Señor correrá en el clásico Rivadavia, donde sus probabilidades no son pocas, pues siempre lo hemos visto con una matemática regularidad ocupar puestos de placé, y como su estado es perfecto, al menor desfallecimiento de sus contrarios cruzará la meta victorioso.

Beware cumple mañana su segundo compromiso, después de haber ganado en su primera presentación. Por aquella victoria nada podemos opinar, pero sabemos de buena fuente que en su ecurie esperan del potrillo una gran carrera, y que es más probable su triunfo que su derrota.

EL MANANTIAL

Correrá mañana el hijo de Your Majesty y será uno de los preferidos de la opinión, pues ninguno de los rivales tiene los méritos de él ni las pretensiones suyas, tales como las de alternar entre los productos de primera categoría.

La mejor ocasión que puede presentarle al presunto crack es esta, porque además se halla en un estado perfecto de preparación y sus ejercicios son inmejorables.

Esta mañana el jockey Ardouin lo tendió en 700 metros suave, marcando 44" 2,5.

El entraineur Polla cree que ha llegado el momento de desquitarse pero si llueve no será presentado.

¿BELLEGARDE O LA PINGÜINA?

Los cracks que mañana disputarán el premio Camacuá, miran al hipódromo del bosque como el campo más propicio para sus hazañas... no obstante esperan ganar los 4.000 pesos de la primer carrera, que premios de esa suma no se ven por allí sino en los grandes acontecimientos.

Se destacan del lote Bellegarde y La Pingüina... y de ellas dos, con cuál nos quedaremos?...

Tiraremos a la suerte porque si una vale poco la otra no vale nada y viceversa.

Pero francamente creemos que a la hija de Hexagon no se le puede presentar una ocasión más favorable...

PACARA

El defensor del stud General Soler en ese lote de productos tan mediocre debe imponerse sin esfuerzo, porque ya ha realizado algunas hazañas que lo acreditan como muy superior a todos ellos.

Lo aprontó Navarro y lo corre Torterolo... el "maestro" es de nuestra misma opinión.

Pacará será nuestro favorito.

TATA DIOS—PREAMBULO

Trae el stud Asteroide mañana dos carreras completamente favorables, una la de Tata Dios, donde sus contrarios Grey Eyes y Wotan tendrán que emplearse muy seriamente para vencerlo y otra la de Preámbulo que debe ser un cómodo galope.

No creemos que el potrillo pueda correr el doblete, sobre todo cuando su propietario optará por la carrera del domingo también a su disposición, sirviéndole además de ensayo para el Jockey Club...

Pero ganando Tata Dios y Preámburo, cada uno su respectiva carrera, ya pueden quedar bien satisfechos...

GREY EYES

42" 3,5 los 700 metros

El hijo de Lord Melton anda corriendo actualmente mucho y es enemigo en cualquier carrera que dispute.

En la cancha del medio hizo una partida de 700 metros al freno marcando 42" 3,5.

MAJESTAD

42" 2,5 los 700 metros

El hijo de Your Majesty tiene para mañana una carrera sumamente favorable y como lleva la monta de M. Acosta lo consideramos capaz de ser el ganador.

Piloteada por dicho profesional Majestad fué ensayado en la partida apareado a Corchito, cubriendo la distancia en 42" 2,5.

Moderato, su principal enemigo, no creemos pueda vencer al pupilo del stud Los Rosales.

ENTRETENIDO

El hijo de El Chacho tuvo su buen cuarto de hora, por aquellas victorias parecía que el stud El Talar tendría un casi crack, un digno sucesor de aquel que en las pistas se llamó "el caballo del pueblo".

Pero pasó, y a medida que fueron debutando nuevos potrillos, Entretenido iba retrocediendo hasta colocarse hoy entre los de segunda fila. No obstante, su entraineur, que es un veterano inteligente, insiste en medirlo con los cracks, y quién sabe si todavía no les proporciona una sorpresa el día que menos lo tengan en cuenta...

Entretenido correrá el clásico Rivadavia, y con tal motivo, hoy se le dió corrida en 2.000 metros marcando en la distancia total 2'7" 3|5 y en la última milla 1'40" 1|2.

LOS QUE SE DESTACAN

Domingo Torterolo—

Tiene cuatro montas y las cuatro de bastantes probabilidades.

La Pingüina es la enemiga de Bellegarde, Pacará es el candidato, The Lad una probable sorpresa, y Grey Eyes por su última carrera es también un serio rival de Tata Dios y Wotan.

Máximo Acosta—

Corre a Beware, Caravel y Majestad, tres pruebas de muchas probabilidades, en las cuales con un poco de suerte no le costará mucho trabajo vencer.

DIJITAL

La crack del stud Alvear mantiene el buen estado que le admiramos en sus últimos compromisos donde tuvo tan brillante figuración.

Su entraineur no le mezquina ejercicios y fuerte como es realiza todas las partidas admirablemente.

Siempre a la par de Calambour, que inútilmente se desespera por batirla, cubrió 800 metros en 48" 1|5, llegando al fin del apronte galopando con su característica soltura, que tanto que el bravo hijo de Duarte se tendía en vano agotando todos sus medios por darle alcance.

Reaparecerá como ya hemos noticiado en el Gran Premio de Honor, donde tendrá que medirse en 3.500 metros con Canora y La Natita, pues esta última también será ratificada, según nos informó ayer su propietario.

GUILLERMIN

Este es otro de los que pasado su primer cuarto de hora, ha quedado completamente olvidado, quien sabe si con justicia o si para lamentar en algunos de sus próximos encuentros la sorpresa de su triunfo...

El aprendiz Garrido hoy le dió corrida en 2.000 metros, pasando muy suave la última milla en 1'44".

Correrá el clásico Río de la Plata, donde sus rivales no pertenecen a la Elite de cracks.

EVOE

El hijo de Old Man y Infantine se halla en pleno estado, pero su entraineur no quiere presentarlo a disputar ninguna carrera, reservándolo para compañía de Dijital en el caso de que hubiera falta.

En tanto se van sucediendo las partidas y mejorando sus formas, que con ese tipo distinguido de todos los Infantine, ha adquirido las líneas impecables de un "bronce"...

Con Bastías pasó en brillante estilo los 800 metros de una partida.

PICACERO

Volvemos a repetir que el hijo de Bridge of Canny sigue bastante mejorado de sus dolencias y que su entraineur ha resuelto no hacerle disputar el Gran Premio de Honor, preparándolo si es posible para disputar el premio E. U. del Brasil.

STUD PROSPERIDAD

Chiste, por Calepino—Garnica, por Lord Melton, e Infanta, por Pimiento, que pertenecen al stud Prosperidad, han sido puestos al cuidado de Pablo Peña para quien se ha solicitado patente.

PALPALA — RAS CON RAS

Los dos pupilos del stud Lagrange se hallan en posesión de todos sus medios, completando rápidamente la forma como para no tardar en volver a las luchas hípicas.

Especialmente Palpalá, un potrillo muy regular, nos dejó bien impresionados con la simple partida de 600 metros que a la par de su compañero realizó esta mañana.

Le tomamos 35" 2|5 y el hijo de Orinoco finalizó con muy buena acción, venciendo sin esfuerzo.

El entraineur Torterolo cree que en Palpalá tiene un elemento muy útil.

MARKEN

Debutará el domingo, y si algunos prestigios tiene el pupilo de Fausto Gómez, por las bondades reveladas en sus ejercicios privados, no menores son las de sus rivales, porque Bajel ha dado mucho que hablar y porque Salandra no es menos conversado tampoco.

Marken es un potrillo muy hermoso que si responde a su tipo, a sus corrientes de sangre, y estos primeros ejercicios no son más que un chispazo, obtendrá seguramente muchas victorias en su paso por las pistas.

Del lado opuesto el jockey Englander lo trabajó en 700 metros, empleando 41" en recorrer esa distancia.

Fué una buena partida.

L'EPATANT—PAMPE

Los dos pupilos del entraineur Polla, a cada ejercicio se les nota algún progreso, el primero en relación a la familia Gringuito, la potranca como para salir pronto de perdedora, demostrando una vez más la sangre de Saint Wolf toda su utilidad.

A la par Fenucci y Ardouin los trabajaron en mil metros, y del ejercicio que fué bastante regular, quedaron satisfechos todos.

Y nosotros también.

TABOLANGO

Corrida en 2.000 metros

El hijo de Orinoco parece que ha completado su forma y logrará recién demostrar todas las bondades que desde un principio le atribuyeron en su ecurie.

Tomará parte en el clásico Rivadavia, donde tendrá que medirse con Dándalo, Gran Señor, Saint Emilion, Palpalá y otros.

Para esa prueba hoy se le ha ejercitado en 2.000 metros, cubriendo dicha distancia en 2'10"

Fué un ejercicio bastante satisfactorio.

DANDALO

El crack del entraineur Bonetto con las curas que se le han realizado se halla mucho más aliviado, no obstante sentirse todavía algo dolorido después de cada ejercicio.

Correrá en el clásico Rivadavia, donde si no se siente difícilmente podrán batirlo.

Hoy su peón lo ejercitó a medio correr. Recién a fin de año se le someterá a una cura seria y radical, después de disputar el Nacional, si es que llega hasta allí...

BAJEL

Debutará el domingo en contra de Marken y Salandra otros dos inéditos que vienen con "bombos" de cracks... El pupilo del stud Orange tiene muy buenos ejercicios, y es casi el más seguro ganador de esa interesante prueba.

Hoy ha recorrido la partida reglamentaria en la cancha del medio, muy suave, dirigido por su peón, marcando 44".

HIPODROMO ARGENTINO

COMPETIDORES Y MONTAS

Primera carrera—2.500 metros
(De vallas)
A la 1 p. m.

1	Lay	55 64 A. Casco
2	Kiddy	54 61 E. Clemente
3	Guayacán	51 61 No corre
4	Curupí	54 61 B. Alarcón

Segunda carrera—1.600 metros
A la 1 y 30 p. m.

1	Bellegarde	53 56 E. García
2	Tiplecilla	53 56 C. Fenucci
3	La Pingüina	53 56 D. Torterolo
4	Fresquilla	53 56 D. Englander
5	Módena	53 56 X. X.
6	Mandarine	53 56 X. X.
7	Roma	53 56 G. Ardouin
8	Miss Tonta	53 56 E. Muraña
9	Lady Derby	53 56 T. N. Fernández

Tercera carrera—1.200 metros
A las 2 p. m.

1	Capitolino	53 56 T. N. Fernández
2	Betso	53 56 J. Walhs
3	Harier	53 56 X. X.
4	Petit Caporal	53 56 G. Ardouin
5	Dato II	53 56 M. Coronel
6	Rey Mago	53 56 X. X.
7	Precoz	53 56 R. Rodríguez
8	Preámbulo	53 56 X. X.
9	Tocles	53 56 C. Fernández

Cuarta carrera—1.100 metros
A las 2 y 30 p. m.

1	Pacará	53 55 D. Torterolo
2	Floris	53 52 R. Rodríguez
3	Bon Homme	53 52 X. X.
4	Independ.	53 51 A. Quinteros
5	Hindoo	53 51 T. N. Fernández
6	Unionero	53 51 L. Menini
7	Cruz Diablo	53 50 X. X.
8	Nadine	53 49 No corre
9	Púdica	53 50 No corre
10	Hearty	53 48 F. Barrozo

Quinta carrera—1.600 metros
A las 3 p. m.

1	Cacique	53 56 G. Morales
2	Hurgón	53 56 X. X.
3	Castelnau	53 56 G. Benvenutti
4	El Manantial	53 56 G. Ardouin
5	The Lad	53 56 D. Torterolo
6	Tolbiac	53 56 A. Denna
7	Ney II	53 56 C. Fenucci
8	Beware	53 56 M. Acosta
9	Preámbulo	53 56 X. X.

Sexta carrera—1.800 metros
A las 3 y 30 p. m.

1	Sanchete	54 58 M. Coronel
2	Valentón	54 57 R. Carabajal
3	Bosch	54 55 M. Lema
4	El Príncipe	54 54 A. Denna
5	Ardilla III	54 54 T. N. Fernández
6	Zanguango	54 45 T. Gómez
7	Gay Tina	54 52 X. X.
8	Aristócrata II	54 50 R. Romanelli
9	Dividendo	54 50 S. D. Morales
10	Hormigón	54 49 L. Vignati
11	Gramillón	54 49 A. Quinteros
12	Betis	54 49 F. Barrozo
13	La Almendra	54 48 No corre
14	Guaicurú	54 46 R. Dellagiovan
15	Caravel	54 45 M. Acosta

Séptima carrera—1.600 metros
A las 4 p. m.

1	Last Reason	57 60 P. Cichetti
2	Wotan	55 57 E. García
3	Tata Dios	55 52 F. Barrozo
4	Fachinero	54 51 M. Acosta
5	Porteña	54 48 M. Lema
6	Beethoven	54 50 G. Benvenutti
7	Grey Eyes	54 49 D. Torterolo
8	Full Hand	54 48 A. Quinteros

Octava carrera—2.800 metros
A las 4 y 30 p. m.

1	Retiro	54 60 M. Coronel
2	Bolín	54 58 D. Torterolo
3	Pegaso	54 58 X. X.
4	Cracker	54 57 E. García
5	Palanta	54 50 No corre
6	Cáustico	54 50 T. N. Fernández
7	San Luis	54 48 A. Quinteros
8	Moderato	54 47 F. Barrozo
9	Majestad	54 47 M. Acosta

Concurso Hípico de "La Epoca"

Llénese el cupón adjunto y mándese a LA EPOCA, Avenida de Mayo 769, sección "Concurso Hípico", antes de las 12 m. del día de carreras, para optar a los siguientes

PREMIOS

1.o Acertando 5 ganadores, 2 cajas de 20 atados c. u. de cigarrillos.. **IDEALES**

2.o Acertando 6 ganadores, 3 cajas de 20 atados c. u. de cigarrillos **IDEALES**

3.o Acertando 7 ganadores, 5 cajas de 20 atados c. u. de cigarrillos **IDEALES**

4.o Acertando 8 ganadores, 10 cajas de 20 atados c. u. de cigarrillos **IDEALES**

En todos los casos debe indicarse el nombre del caballo y no del Stud.

Acertando varios cupones un mismo concurrente, se le deferirá solamente el premio mayor.

HIPODROMO ARGENTINO

Reunión del 24 de agosto de 1916

1.a carrera .....

2.a carrera .....

3.a carrera .....

4.a carrera .....

5.a carrera .....

6.a carrera .....

7.a carrera .....

8.a carrera .....

Nombre .....

Domicilio .....

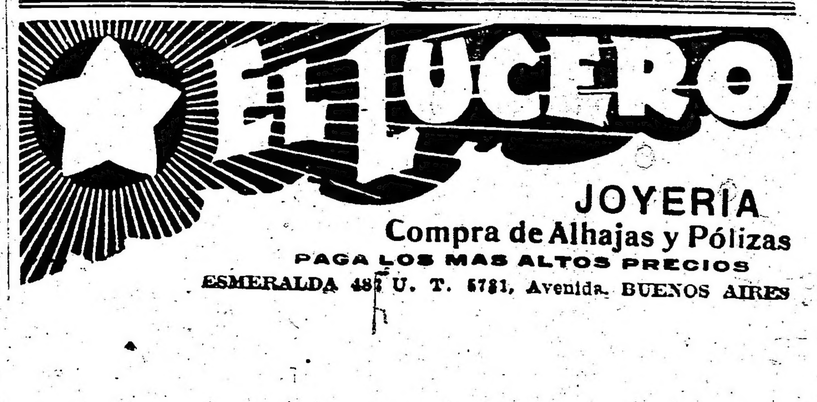

PRONOSTICOS DE LA PRENSA PARA LA REUNION DE MAÑANA EN PALERMO

DIARIOS	1.a carrera	2.a carrera	3.a carrera	4.a carrera	5.a carrera	6.a carrera	7.a carrera	8.a carrera	Gan.	Placé	N|c.	AGOSTO Gan.	AGOSTO Placé	AGOSTO N|c.
LA EPOCA.....	Stud Armón	Bellegarde	Preámbulo	Pacará	Beware	Gramillón	Grey Eyes	Majestad	181	119	28	19	13	5
Rev. Americana..	Stud Armón	La Pingüina	Preámbulo	Pacará	Beware	Gramillón	Grey Eyes	Majestad	167	121	26	14	16	3
Ultima Hora.....	Kiddy	La Pingüina	Preámbulo	Pacará	Beware	Gramillón	Grey Eyes	Majestad	165	118	28	16	14	3
The Standard.....	Stud Armón	Bellegarde	Preámbulo	Pacará	Beware	Gramillón	Grey Eyes	Majestad	162	132	24	15	16	4
La Tribuna.....	Stud Armón	La Pingüina	Preámbulo	Pacará	Beware	Gramillón	Tata Dios	Cracker	156	90	36	14	7	2
El Diario.....	Stud Armón	Bellegarde	Preámbulo	Hindoo	The Lad	Gramillón	Wotan	Majestad	156	89	27	17	8	5
Gaceta de B. A....	Stud Armón	Bellegarde	Preámbulo	Pacará	El Manantia	Stud Pajona	Grey Eyes	Majestad	155	117	38	14	15	4
Los Sucesos.....	Kiddy	Lady Derby	Preámbulo	Hearty	Tolbiac	Dividendo	Full Hand	Majestad	154	90	32	11	14	1
El Diario Español	Stud Armón	Bellegarde	Preámbulo	Hindoo	The Lad	Caravel	Grey Eyes	Majestad	147	105	49	9	13	2
La Voz del Norte.	Stud Armón	Miss Tonta	Preámbulo	Hindoo	El Marantia	Gramillón	Tata Dios	Cracker	145	112	27	18	15	4
Fray Mocho.....									143	102	26	17	6	2
El Oeste.....									143	102	26	17	6	2
Revista Sportiva..	Kiddy	Roma	Preámbulo	Pacará	Cacique	Sanchete	Grey Eyes	Moderato	141	117	50	12	17	3
El Ganador.....	Kiddy	Bellegarde	Preámbulo	Pacará	El Manantia	Gramillón	Grey Eyes	Majestad	140	110	31	15	13	4
Giornale d'Italia..	Stud Armón	Mandarine	Preámbulo	Independen	Beware	Gramillón	Tata Dios	Majestad	135	108	38	9	6	2
El Nacional.....	Stud Armón	Bellegarde	Preámbulo	Pacará	El Manantia	Gramillón	Wotan	Majestad	135	102	27	12	15	4
La Mañana.....	Stud Armón	Bellegarde	Preámbulo	Pacará	The Lad	Gramillón	Tata Dios	Moderato	135	101	28	15	7	2
Il Roma.....	Curupí	Miss Tonta	Preámbulo	Hindoo	The Lad	Caravel	Full Hand	San Luis	134	100	25	10	15	1
La P. degli Italian	Stud Armón	Bellegarde	Preámbulo	Hindoo	Beware	Bosch	Stud Zubiau	Bolín	132	104	38	15	11	1
O'Balilla.....	Curupí	Bellegarde	Preámbulo	Pacará	Beware	Gramillón	Tata Dios	Moderato	93	97	53	13	12	4
Vida Porteña.....	Stud Armón	Bellegarde	Preámbulo	Pacará	El Manantia	Dividendo	Full Hand	San Luis	89	81	17	17	16	1
La P. de Belgrano	Stud Armón	Bellegarde	Preámbulo	Pacará	El Manantia	Stud Zubiau	Tata Dios	Majestad	69	48	19	16	13	5
Guarino.....	Stud Armón	Miss Tonta	Preámbulo	Hindoo	The Lad	Caravel	Full Hand	San Luis	55	63	22	7	14	1
Los Aliados.....	Stud Armón	Miss Tonta	Preámbulo	Pacará	El Manantia	Gramillón	Tata Dios	Moderato	14	11	5	14	11	5
Tits-Bits.....									11	10	5	11	10	5
Gaceta de España.	Stud Armón	Miss Tonta	Preámbulo	Pacará	Beware	Bosch	Grey Eyes	Majestad	9	11	3	9	11	3

"Maxima"

COMPRA DE ALHAJAS, POLIZAS y AUTOMOVILES

Paga el maximun, vende al minimum

SE VA A DOMICILIO

820, CORRIENTES, 820

Unión Telefónica 969, Libertad

DOVE

El domingo y el 30 del corriente mes, está inscripta la hija de Calepino, y puede asegurarse que en una de esas dos carreras abandonará la modesta categoría a que pertenece.

Y no es que Dove haya progresado, porque está tan linda como en sus primeros compromisos, sino que ahora cada vez van quedando rivales inferiores, y por lo tanto de menores bondades que ella.

Hoy realizó con Arcuri una buena partida.

A Maciste y Tarja, seguirá, pues, muy en breve, Dove...

ESPARTAL

En su último compromiso se desempeñó bien el defensor del stud El Trébol, cayendo batido por Tabolango y proporcionando a su entraineur "y demás" la más hermosa ocasión para perder muchos pesos...

Lema lo trabajó en la partida; sigue desempeñándose bien, como para desquitar las pérdidas... o para aumentarlas...

SALVACION—FARRUCO

El pupilo del stud Los Rosales se está afirmando nuevamente, y esta vez parece que para demostrar lo que hace tiempo se espera de él, dada su estampa y su sangre. Será presentado a fin de mes en condiciones de triunfar, así como Farruco que el mes próximo también reaparecerá en perfectas condiciones y con una victoria segura.

A la par los ejercitaron esta mañana en la partida, dirigido Salvación por Englander y Farruco por su peón.

Se desempeñaron bien.

MARCO POLO

Correrá en pareja con Gran Señor en el premio Rivadavia, y aunque su tipo es mucho más distinguido que el del hijo de Le Samaritain, por el momento vale menos.

Esta mañana el jockey Acosta lo tendió en 700 metros a la par de Buen Tiempo conduciéndose bastante bien.

Y hasta ahora han quedado en el stud Montiel, Marco Polo para acompañar a Gran Señor, y Buen Tiempo para acompañar a Marco Polo, de todo lo cual se deduce que las esperanzas están en el tordillo y el nublado precisamente en el hijo de Old Man.

HARPIA—GALLIPAVO

Los méritos de estos dos defensores del stud Armón no valen para inspirar ningún suelto, porque uno no ha hecho más que salir de perdedora y el otro ha costado bastantes pérdidas, no hace mucho en una serie de fijas que con él se corrió su entraineur.

Pero hoy han sido trabajados a la par en 2.000 metros, y aunque nada pudimos descubrir en ese ejercicio, es necesario dejarlo anunciado, por si más tarde resultara que uno u otro fuera imbatible en algún encuentro — fenómeno ya conocido — cosa que nos extrañaría sobremanera.

Marcaron 2'17".

MACISTE

Está muy lindo y su garganta parece que despide menos sonidos... El domingo será nuevamente presentado en una prueba sobre 1800 metros reservada para productos ganadores de una sola carrera, y aunque su desempeño será discreto, disminuyen sus probabilidades ante la presencia de Preámbulo que después de ganar mañana se encontrará con él en este premio.

Cumple sus partidas muy satisfactoriamente; hoy en 800 metros lo tendió Arcuri con buen resultado.

Esperamos ver a Maciste convertirse en un elemento útil y esa sangre, aunque su garganta padezca tan grave mal, no se imponga en muchas pruebas.

GRAMILLON

Después de la última carrera producida por el pupilo del stud Sterling mañana debe imponerse sin mayor esfuerzo, con el agregado de que su jockey será Quinteros, que es de los más afortunados en estas pruebas donde solamente toman parte animales de cuarto orden...

El entraineur Peñaloza lo ha puesto en forma y confía en la victoria con una seguridad que no deja lugar a dudas, sobre todo tratándose de su experiencia, y su seguridad...

Será nuestro favorito.

PENITELO - DON FEDERICO

El stud Los Cerrillos ha suspendido momentáneamente la serie, pero pronto la reanudará, pues los dos pupilos que sirven de epígrafe a estas líneas se hallan en perfecto estado y con algunos compromisos, especialmente el hijo de Penitente, muy favorables.

A la par Englander y Cichetti los pasaron en 700 metros, cubriendo con buen resultado esa distancia.

CUCAÑA

A la pensionista del entraineur Feliciano Rodríguez, el jockey Pedro Costa la florcó en 2000 metros, marcando 2'9" 1/5, como ejercicio preparatorio para disputar el clásico Río Paraná fijado para el 30 del corriente.

Creímos un momento en las bondades de Cucaña y nos chasqueamos, ya no volveremos a creer en ella... aunque eclipce a Mouchette, Sibila y La Almendra...

APRONTES GENERALES

Joy — Fué aprontada por Aurelio Baistroqui en la partida.

Esta muy linda la hija de Polar Star.

Charlotte — Piloteada por Englander cubrió 700 metros con tren de carrera.

Dareful — Fué trabajado por C. Finucci con moderación.

Gallarda — Con la monta de P. Cichetti hizo 1000 metros con tren de carrera.

Espartal — Con la monta de Lema aprontó como para ganar cualquier carrera que dispute.

Chucker Out — Está muy lindo. Al hijo de Diamond Jubilée lo midieron en 700 metros con muy buen éxito.

Ermita — Que se está poniendo muy linda fué trabajada por Englander, y se desempeñó muy bien.

Carabajal — Con su peón hizo una partida de 700 metros pasando en 42" y 1/2.

Isoca — Con la monta de Coronle cubrió 700 metros en 43".

Etiqueta — Hizo un ensayo moderado de 700 metros en la partida dirigida por su peón.

La Brava — Aprontó sin novedad.

Ligarotti — Dirigido por su peón cubrió la partida conduciéndose regular.

Grecián — Con el peón, partida de 700 metros.

Embeleco — Aprontó suave.

Matchbox — Se desempeñó bien en un aprontó que le dió T. N. Fernández.

Bucólica — Hizo 1000 metros en 1'2" 1/5 dirigida por T. N. Fernández.

Montefiori — Se desempeñó regular en la partida, marcando 44".

Uriburu — Anda bien. Se trabajó en 700 metros marcando 43" 2/5.

Sincera — Fué ensayada en 1000 metros distancia que cubrió en 1'3".

Librón — Ha continuado sin novedad. Aprontó a la par de Solicitud haciendo 700 metros en 43" 2/5.

Velázquez — Fué aprontado por Arcuri en 900 metros.

Buril — Hizo un buen ejercicio de 700 metros.

Tiene que ganar cuanto antes.

Puro — Ha sido ensayado en 1000 metros. Tiempo 1'4" 2/5.

ROSEDAL

El hijo de Greenan se halla en inmejorables condiciones de estado y listo para disputar con éxito cualquier carrera.

Esta tarde el jockey Ardouin le dió corrida en 2.000 metros, distancia que recorrió en 2'8" 2/5, pasando los últimos 1.000 metros en 1'3" 2/5.

APRONTES DE ESTA TARDE

Falerna — Con D. Englander hizo 1.000 metros en 1'2".

Estribor — Con A. Quinteros 1.000 metros en 1'3".

Vadarkblar — Con J. Fernández hizo 700 metros en 42" 1/2. Está lindo.

Mangoré — Con D. Cardoso hizo una partida suave.

Melik — Con J. Etchechurry hizo 700 metros al freno.

Pas-si-Mal — Con D. Torterolo hizo mil metros en 1'4".

Red Jacket — Con el peón partida suave.

Rosedal — Con Ardouin se le dió corrida en 2.000 metros marcando 2'8" 2/5, últimos 1.600 1'43", últimos mil 1'3" 4/5.

Vicente López — Con P. Costa y a la par de Crucero con D. Englander hicieron 800 metros.

Fortín Uno — Con Ardouin 1.000 metros en 1'1".

CALENDARIO HIPICO

Mes de Agosto

Día

23—Apertura de cartas para la reunión del jueves 31 de agosto.

24—Reunión hípica.

26—Declaración de forfait en todas las pruebas de la reunión del jueves 31 de agosto.
Apertura de cartas para la reunión del domingo 3 de septiembre.
Ratificación del clásico "Jockey Club".

27—Premio Rivadavia.

29—Declaración de forfait en las pruebas ordinarias de la reunión del domingo 3 de septiembre.
Apertura de cartas para la reunión del jueves 7 de septiembre.

30—Premios Río de la Plata y Río Paraná.

31—Reunión hípica.

Cabaña "San Eugenio"

EN MATTALDI (F. C. Pacífico)

DE EUGENIO MATTALDI

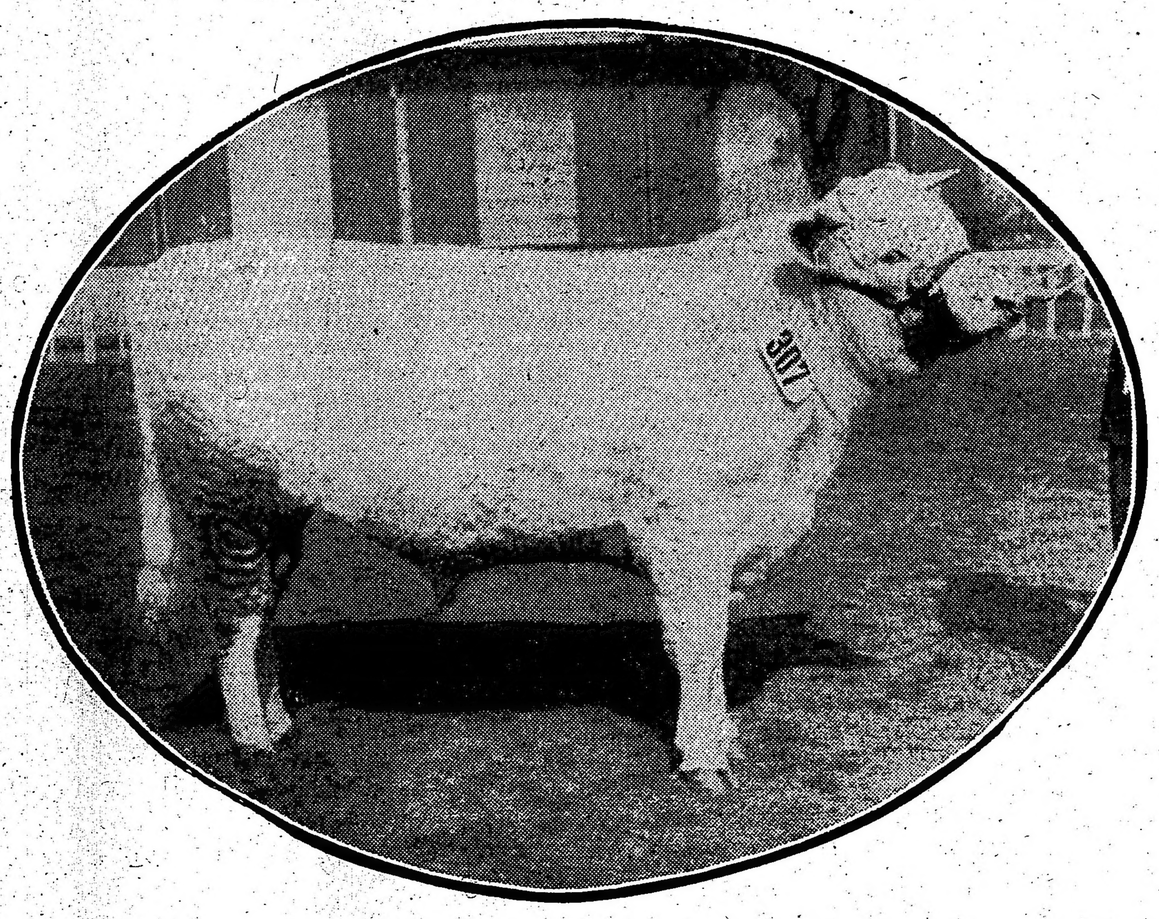

BOX 307 WHITE PRINCE

T. 1873 H. B. A. 37.510, blanco, nacido el 30 de agosto de 1914. Por Prince Otto <35667> e Hilda Rainy <027.156>.

PRODUCTOS A REMATARSE

EN LA EXPOSICION RURAL

MAÑANA JUEVES 24 de Agosto

POR LOS SEÑORES

ADOLFO BULLRICH y Cía.

Box 304. — **BRILLIANT LUCK** T.1866. H. B. A. 37505, colorado y blanco, nacido el 12 de agosto de 1914.

Box 305. — **BARONSON** T.1868. H. B. A. 37507, colorado y blanco, nacido el 12 de agosto de 1914.

Box 306. — **BARON OF BELEN** T.1871. H. B. A. 37509, rosillo, nacido el 26 de agosto de 1914.

Box 307. — **WHITE PRINCE** T.1873. H. B. A. 37510, blanco, nacido el 30 de agosto de 1914.

Box 308. — **BRIGHT LAD** T.1879. H. B. A. 37513, blanco, nacido el 22 de septiembre de 1914.

Box 444. — **PATRON BIAUS** T.1893. H. B. A. 37519, rosillo, nacido el 26 de octubre de 1914.

Box 445. — **CORSAIR** T.1914. H. B. A. 37524, colorado y blanco, nacido el 16 de noviembre de 1914.

Box 446. — **CORPORAL** T.1908. H. B. A. 39191, colorado y blanco, nacido el 11 de diciembre de 1914.

Box 598. — **ROYAL KNIGHT** T.1909. H. B. A. 38813, colorado y blanco, nacido el 4 de enero de 1915.

Los productos de la Cabaña "San Eugenio" proceden de Padres y Madres seleccionados de los Planteles Durham de las estancias "La Belen" y "Las Barrancas" del señor Manuel J. Cobo, y siendo estas de nombradía mundial no necesitan, por lo tanto, más ponderación.

Escritorio en Buenos Aires:

702 - Avenida de Mayo - 702

KALISAY: Aperitivo vino quinado. Pídase en todas partes - - -

DEPORTES VARIOS

MOTOCICLISMO

LAS VELOCIDADES

En la revista Motociclismo ha sido publicado un interesante artículo del señor L. Carlini, algunos de cuyos párrafos transcribimos a continuación.

Cada vez que un hombre conquistó un nuevo record de velocidad, otros hombres, los menos, preguntaron: Las velocidades locas ¿son necesarias? ¿Qué prueban?

Las preguntas, acompañadas de sólidos argumentos, fueron contestadas con otros argumentos también sólidos, ya científicos, ya simplemente, humanos. Profundos surcos quedaron abiertos en el terreno de la controversia... y allí quedó eso. Los "preguntones", sosteniendo a cada instante sus teorías, los "respondones", rebatiéndoles, y otros hombres, simples balconeadores de la controversia, aunque, en el fondo, fueran los más preparados para dirimirla, siguieron fabricando máquinas cada vez más veloces, y soñando siempre en el ideal de la velocidad.

Quizás los que usaron argumentos basados en principios absolutamente científicos, tuvieron la razón al repudiar las grandes velocidades como inútiles; pero ésto únicamente teniendo en cuenta sus consecuencias inmediatas, pues, ¿para qué un motor y un hombre que puedan marchar a doscientos kilómetros por hora, cuando no tenemos la imperiosa necesidad que haga práctica esa extrema velocidad? ¿Para qué poder hacer doscientos kilómetros en una hora, si no es imprescindible el traslado de uno a otro extremo de esa distancia en el espacio de tiempo establecido?

En 1894, ya conocido el motor de explosión que ideara Beau de Rocha, Panhard-Levassor, con su coche a petróleo, aseguró que la "cuarta velocidad, cuyo uso recomendaba únicamente a los muy expertos, podía alcanzar los 24 kilómetros por hora". Dos años más tarde se registraban los 36 kilómetros de León Bollee, y al año siguiente, Jamin llegaba a los 40. En 1913 Bruce Brown hizo 121 en su famoso encuentro con Boillot en el Gran Premio del Automóvil Club de Francia.

Todos los constructores trabajaron afanosamente por perfeccionar sus tipos, pero teniendo a la vista un solo fin: la mayor velocidad. Nadie se preocupaba de un mayor confort, sino de hacer mayor número de kilómetros en menor espacio de tiempo.

El milagro de 1904 pudo probar en forma terminante este aserto: que nadie trabajaba en sus tipos sino para alcanzar más rapidez. Tery, en el Circuito de Taunus, piloteaba una Brasier, con la que alcanzó los 102 kilómetros en 60 minutos. Y bien: el Brassier era el coche teóricamente menos poderoso y, a la vez, el más veloz. Esa prueba estableció la división del régimen antiguo del mayor alesaje para mayor fuerza, reemplazándole por la fórmula inversa. Hoy nos hallamos archifamiliarizados con esa aparente anomalía.

Fué ese el nacimiento del motor de largo recorrido y régimen elevado. Mentiríamos, luego, si negáramos al ideal de velocidad ese perfeccionamiento tan valioso.

Sin la ambición de la velocidad, que, como decimos, obligó la constante dedicación de los técnicos a perfeccionar sus motores, la navegación aérea por el más pesado que el aire no hubiera podido iniciarse marchando a 60 kilómetros por hora.

En todos los órganos de locomoción, el ideal de velocidad ha obligado los mayores perfeccionamientos, y, si descendiéramos al más antiguo y al más noble de los medios de traslación, hallaríamos que sólo por doblar el cabo de los 12 kilómetros, John Bolun, el malogrado corredor a pie, adoptó un régimen de vida que hicieron de él un coloso, como hará fuerte a toda la juventud que siga su sistema.

Sólo el deseo de hacer muchos kilómetros en poco tiempo, hizo que los constructores transformaran aquellos pesadísimos bicicles, y luego aquellas rudimentarias bicicletas, en las perfectas máquinas que hoy ruedan en el mundo entero.

El deseo de los constructores, la ambición de alcanzar mayores velocidades, hicieron de las motocicletas de hace diez años, las admirables obras mecánicas de hoy, y sólo debido a ese incentivo de la velocidad, tenemos máquinas de paseo que alcanzan velocidades estupendas y son un modelo de perfección.

Las grandes velocidades obligaron la construcción de motores livianos y de alto rendimiento; la confección de bastidores ligeros y seguros; el confort dentro del menor espacio; la seguridad en la más aparente fragilidad. No hay perfeccionamiento que no haya sido concebido con el fin de favorecer la velocidad.

¿Pruebas, pues, algo las velocidades locas? Sí: ponen a contribución el cerebro humano y concurren a un progreso maravilloso.

El campeonato sudamericano del kilómetro, entre nosotros, es una prueba, aún desligándolo de toda sugestión del extranjero, donde, indudablemente, existen factores en favor de las grandes velocidades, que entre nosotros son deficientes.

Hace ocho años, Raúl Zamboni pasó los 64 kilómetros por hora; es indudable que en una línea recta hubiera hecho más. Un año después, Deletang pasaba de 100 kilómetros; Larguía, cuatro años más tarde, en su match con el anterior, superó los 107, y luego, Santiago, en 1913, 1914, 1915 y 1916, fué aumentando el record a 110, 112, 121 y 142, con fracciones de metros, respectivamente.

El gráfico que presentamos da una idea acabada de la marcha del record, en forma más elocuente que lo que pudiera hacerse en muchas líneas.

Probados los beneficios que las grandes velocidades reportan en el orden técnico, el escéptico hace una nueva pregunta: Y el hombre que expone su vida en esas velocidades locas, ¿qué fin persigue?

Parcos y sinceros, diríamos que el único es contribuir a los perfeccionamientos de las máquinas, y ya bastaría el argumento; pero apartándonos un poco de la línea, contestaríamos con otra pregunta: ¿quién es el hombre que, animándose, no quiera hacer algo que nadie ha hecho, alcanzar un límite que nadie alcanzó, tener una gloria que nadie tuvo?

YACHTING

YACHT CLUB ARGENTINO

La comisión directiva del Yatch Club Argentino ha distribuído entre sus asociados la memoria y balance, en la que permite apreciar el gran impulso adquirido en estos últimos tiempos.

Esta institución cuenta en la actualidad con 7 socios honorarios; 23 vitalicios, 57 socias, 724 activos y 15 aspirantes.

El 23 de diciembre último fué inaugurado el edificio social del club, al que fueron invitados los poderes públicos y numerosa fué la concurrencia ese día.

Desde la inauguración del nuevo edificio, el movimiento de yachts habido en el fondeadero de la dársena norte, ha sido más frecuente y animado que en años anteriores. La permanencia de la casa flotante "Dunskey" en el fondeadero de la dársena norte, comprometía seriamente su estado en los días de mal tiempo; por este motivo y ante la necesidad inmediata de poder utilizar todo el espacio del fondeadero, que ya resulta reducido con el movimiento actual de yachts y a fin de no repetirse en lo sucesivo las averías de importancia sufridas este año por varios yachts, tanto de propiedad de socios como del club, la comisión directiva ha resuelto efectuar el traslado al Tigre.

Esta casa flotante ha sido fondeada frente al chalet del club y puede complementar con amplitud las actuales instalaciones del local del Tigre, que se encuentran en perfecto estado de conservación y ha sido frecuentado de una manera continua por numerosos socios y familias, que concurrieron al Tigre, durante la última temporada.

El programa de regatas, tanto a vela como a motor, ha sido cumplido debidamente.

Se han corrido 14 regatas a vela con 67 inscriptos y 10 regatas a motor con 86 inscriptos.

Los elementos valiosos con que hoy cuenta el Yacht Club y el entusiasmo de sus asociados, propietarios de yachts, han asegurado el éxito para el futuro, y la posibilidad de llevar a cabo la celebración de varios festivales, durante la temporada de regatas.

El número de trofeos existentes en el club ha sido aumentado con la donación hecha por la sociedad Piccardo y Cía., con motivo de la celebración del centenario de nuestra independencia, y perpetuando la memoria del socio y gran amigo del Yacht Club, el señor Miguel A. Marín, un núcleo de socios ha ofrecido a este club, un premio consistente en una copa de plata, que se adquirirá por subscripción entre los mismos, la que se denominará "Miguel A. Marín", para ser disputada anualmente entre yachts a vela.

En Mar del Plata durante la temporada de verano, la concurrencia de yachts, fué mayor que el año anterior, contribuyendo esto a desarrollar aún más, la afición por el yachting, por lo tanto es de esperar que la afluencia de yachts allí, siga en aumento todos los años.

Varios son los yachts de esta institución que han realizado cruceros por Mar del Plata, Montevideo, Punta del Este y ríos Paraná y Uruguay. En estos cruceros varios yachts han sido sorprendidos por temporales, con lo que ha quedado demostrado no solo la solidez de las embarcaciones sino también la experiencia y habilidad de los timoneles en manejarlas.

El material flotante que forma la flotilla de propiedad del club, ha sido constantemente utilizado por los socios, tanto en sus numerosas salidas diarias, como en los cruceros realizados.

La comisión directiva espera el resultado de los informes solicitados a Inglaterra, Norte América y Suecia para la construcción de varios yachts de clase uniforme y adaptables a nuestras aguas.

La dirección general de hidrografía ha contribuido también al fomento de este deporte, obsequiando al Yatch Club Argentino con una colección de cartas del Río de la Plata y todas las que ha publicado de la costa Patagónica, esto además del envío periódico del Aviso a los navegantes, lo que le permite mantener las cartas al día.

Esta institución cuenta en la actualidad con 29 yachts a vela y 156 yachts a motor.

TIRO

LIGA PATRIOTICA AZULEÑA

Se han iniciado en el Azul los trabajos de remoción de tierra para la instalación del polígono de tiro de la Liga Patriótica. Colaboran en la obra las tropas del 2 de ingenieros, y los planos han sido trazados por el teniente Candelaria. Se cree que será este polígono uno de los mejores del país.

TIRO FEDERAL DE MORON

Las últimas reuniones efectuadas en el polígono de esta institución, "Stand Coronel Munilla", han dado el resultado siguiente:

Categoría A, distancia 3.500 metros: 1.º Cosme Dell'Eva, con 183 puntos; 2.º Nicolás Carlucci, con 182; 3.º Carlos Logarzo, con 178.

Categoría C, distancia 150 metros: 1.º Domingo Polero, con 71 puntos; 2.º José Ramayón, con 66; 3.º Guillermo Sanmarco, con 57.

Categoría A, distancia 350 metros: 1.º Luis Voda, con 214 puntos; 2.º Cosme Dell,Eva, con 199; 3.º Amadeo C. Polero, con 196.

Categoría C, distancia 150 metros: 1.º Pedro A. Poli, con 69 puntos; 2.º Domingo Polero, con 43 (apoyado); 3.º José Ramayón, con 64.

15 de agosto: Moscas al mayor número, 350 metros, Cosme Dell'Eva; 150 metros, José Ramayón.

20 de agosto: Moscas a la más céntrica, 350 metros, Carlos Logarzo; 250 metros, Rogelio Viale.

ESGRIMA

FIESTA DE ARMAS

En un salón de armas del Jockey Club se realizará esta tarde, a las 6, una interesante fiesta de armas en la que participarán varios de nuestros mejores aficionados y profesores.

El asalto que mueve a esta interesante fiesta es el que debieran sostener el barón Athós di San Malato y el maestro Francisco Nigro. La fiesta a realizarse en honor al distinguido maestro San Malato, estará sujeta al siguiente programa:

1.º Asalto de florete: Raimundo Panigazzi y Alberto Lucchetti.

2.º Asalto de sable: Doctor Rodríguez Egaña y maestro Federico Pome.

3.º Asalto de florete: doctor Carlos Groussac y doctor Oscar Viñas.

4.º Asalto de florete: señor Carlos Giménez Zapiola y maestro Ciriaco González.

5.º Asalto de espada: Barón Athos di San Malato y maestro Francisco Nigro.

Dirigirá los asaltos el maestro Eugenio Pini.

VARIAS

CLUB ATLETICO DEFENSORES DEL OESTE

Recientemente fundada con este nombre una institución deportiva, ha elegido en su asamblea preliminar la siguiente comisión directiva:

Presidente, S. Díaz; vicepresidente, Juan Citró; secretario, Vicente Salvati; tesorero, Alfredo Guerri; protesorero, Antonio Cardiello; revisores de cuentas, Angel Cortese y Valentín Difuseo; bibliotecario, Aristides de Amor; capitán del equipo de football, Juan Nareti; subcapitán, Miguel Guerra.

COLECTIVIDADES EXTRANJERAS

COMITE ITALIANO DE GUERRA

Las secciones 27 y 29, celebrarán el viernes próximo una interesante fiesta de beneficencia en el cinematógrafo Belgrano, Cabildo 2356.

Entre otras vistas interesantes, se presentará la titulada "La batalla del Somme".

SECCION X

Esta noche a las 9, organizado por el Comité Italiano de Guerra, de la sección décima, tendrá lugar en el cinematógrafo Armonía, Belgrano 3370, una fiesta de beneficencia.

INFORMACIÓN GENERAL

SOCIEDAD ARGENTINA DE PEDIATRIA

Bajo la presidencia del doctor Pedro de Elizalde, celebrará esta sociedad, su quinta sesión ordinaria, el sábado 26 a las 9 p. m., en el local de la Sociedad Médica Argentina.

Se tratará la siguiente orden del día: 1.o Asuntos entrados; 2.o Prof. Dr. Juan Carlos Navarro, Amaurosis; 3.o Dr. Juan M. Hitce, Nuevos casos de Poliomielitis tratado con suero de enfermos curados. (Con presentación de enfermo); 4.o Drs. Prof. Mamerto Acuña y Alfredo Casaubon, Poliomielitis tratada con suero de enfermos curados con resultado negativo; 5.o Profesor Dr. Fernando Seuweizer y Dr. G. Cibils Aguirre, Diátesis neuropática.

SOCIEDAD DE OTO-RINO-LARINGOLOGIA

Con la presidencia del doctor Eliseo V. Segura tendrá lugar mañana jueves, la tercera reunión científica del año, a las 8 y 30 p. m., en el local de la sociedad, para tratar la siguiente orden del día:

1.o Lectura y aprobación del acta de la reunión anterior; 2.o Asuntos entrados.

Sesión científica: 1.o Dr. M. Castro Escalada; Triada de Hutchinson; 4.o Dr. Guillermo Zorraquín (representado por el Dr. J. Cayola), Contribución al tratamiento de las estrecheces crónicas de la laringe; 5.o Dr. Felipe Basavilbaso, Un caso de Rino-esclerôma.

Nota: Podrán tratarse asuntos científicos no incluídos en la orden del día.

CENTRO DE ACCION SOCIAL "CASTRO BARROS"

En la última asamblea efectuada por este centro, se dió término a la discusión y aprobación de los Estatutos que regirán para la marcha del mismo.

El sabado 26 del corriente a las 8 y 30 p. m. en el local de columbre, se reunirá la comisión directiva para tratar del método a seguirse en la acción social, quedando ésta compuesta en la siguiente forma: Director, doctor Dionisio R. Napal; Presidente, Juan Botto; vicepresidente, Santiago J. Scandroglio; secretario, R. Monteno Goneha; Pro secretario, Francisco Bollini; tesorero, Arturo Veloso; protesorero, Esteban Berrido; vocales: José Quiarollo, Abel Castila, F. Rodríguez, Justo Illesca, S. Catoira, Enrique Radaelli.

PASATIEMPOS

AJEDREZ

NUEVO CLUB

Ha quedado formado un nuevo club de ajedrez, el que ha reunido desde el primer momento gran número de socios. Como la noticia nos llega en forma indirecta, no podemos dar mayores detalles. Sólo sabemos que a semejanza del célebre Café de la Regencia, de París, el club se instalará en un importante café de la Avenida de Mayo.

Cuenta ya entre sus adherentes, con jugadores de primera fuerza.

En cuanto nos sea posible ampliaremos la información al respecto.

CLUB ARGENTINO DE AJEDREZ

Torneo de primera categoría

Continúa este torneo con gran interés, manteniendo hasta la fecha probabilidades de triunfo el señor Benito H. Villegas.

TORNEO DE SEGUNDA CATEGORIA

En este torneo continúan con probabilidades de triunfo los señores Luis C. Agthe y Francisco Balbin.

AVISOS VARIOS

"LA MERCANTIL"
Es la que adelanta más dinero sobre pólizas de empeño.
836 - LAVALLE - 836

Banco El Hogar Argentino
Av. de Mayo 886
Tiene propiedades en venta con facilidades de pago, en esta capital y pueblos suburbanos.

Automóviles y carruajes para paseo
SERVICIOS FUNEBRES
IRIBARNE & Cía.
Casa central: TACUARI 344
TELEFONOS: U. Telef. 446 y 1513 Libertad—Coop. 652 Central.
NO CONFUNDIR

AVISOS FUNEBRES

ADOLFO P. VELA. — (q. e. p. d.) — Falleció en Bella Vista (Corrientes), el 17 de agosto de 1916, confortado con los auxilios de la santa religión. — Su esposa, María Susviela de Vela; sus hijos; su señora madre, Elina R. de Vela; su padre político, doctor Federico Susviela Guarch; sus hermanos, Elena, Angel A., Vela, Julia V. de Urrutia, Delia V. de Valdivieso, María Luisa V. de Niño, Elina V. de Suárez, Angélica V. de Escriña, Bunge y María Teresa Vela; sus hermanos políticos; su tía Herminia R. de Ramírez; sobrinos, primos y demás deudos, ruegan a sus relaciones quieran acompañar los restos del extinto al cementerio del Norte, mañana jueves 24. — El cortejo fúnebre partirá de la dársena sur (costado del vapor Bruselas), a las 8.45 de la mañana. — En la iglesia de N. S. del Pilar se oficiará una misa de cuerpo presente a las 9.30 a. m. — Se ruega no enviar coronas. — El duelo se despedirá por tarjeta. — Nota: Carruajes en la casa Miráis Hnos. y Cía.

RICARDO PEYRO. — (q. e. p. d.) — Falleció el 3 de marzo de 1916, confortado con los auxilios de la santa religión y bendición papal. — Su esposa Aurelia Tolosa de Peyró; su señora madre Filomena Alcarria de Peyró (ausente); sus hermanos, hermanas políticas, sobrinos y demás deudos, invitan a sus relaciones al funeral que por el descanso de su alma se celebrará en el templo de Santo Domingo, el jueves 24 del corriente, a las 10 a. m. — Favor que agradecerán. — El duelo se despedirá por tarjeta. — Unica invitación.

SUSANA ECHEVESTE. — (q. e. p. d.) — Falleció el 21 de agosto de 1915. — Su padre Nicolás Echeveste; sus hermanos, Luis, Josefa E. de Frankenberg, María y José; sus hermanos políticos, sobrinos y demás deudos, invitan a sus relaciones al funeral que en sufragio de su alma se celebrará en la iglesia de Santa Lucía, el viernes 25 del corriente, a las 10 a. m. — Favor que agradecerán. — El duelo se despedirá por tarjeta.

GENOVEVA TRUCCO DE ORTIZ. — (q. e. p. d.) — Falleció el 27 de agosto de 1914, confortada con los auxilios de la santa religión y la bendición papal. — La familia invita a sus relaciones a las misas que por el eterno descanso de su alma se celebrarán en el templo de Santo Domingo, el sábado 26, a las 10.30 a. m. — Favor que agradecerán.

EDICTOS JUDICIALES

El señor juez de 1.a instancia en lo civil de la Capital de la República, doctor don Jerónimo Balarino, ha dispuesto se cite, llame y emplace por el término de treinta días contados desde la primera publicación del presente, a todos los que se consideren con derecho a los bienes dejados por don SEBASTIAN RICARDO LOE, ya sean como herederos o acreedores, para que dentro de dicho término comparezcan a deducir sus acciones en forma, por ante su juzgado y secretaría del que suscribe, bajo apercibimiento de lo que hubiere lugar por derecho.

Buenos Aires, agosto 11 de 1916. —Manuel G. Olmos, secretario.
1|501 v. Set. 17.

Por disposición del señor juez de comercio de la Capital Federal, doctor Eduardo M. Naón, se hace saber el siguiente auto de quiebra:

Buenos Aires, julio 21 de 1916. — Autos y Vistos: Estando justificados por las constancias de autos los extremos exigidos por la ley, declárase en estado de quiebra a HERMENEGILDO SAN JUAN, nombrase contador a don Domingo F. Martorelli, a quién le ha correspondido según el sorteo practicado en este acto ante el actuario. Fíjase como fecha provisoria de la cesación de pagos, el día de la presentación; líbrese oficio al señor Director de Correos, para que retenga y remita al contador nombrado la correspondencia epistolar y telegráfica del fallido, que deberá ser abierta en su presencia ó por el juez en su ausencia, a fin de entregarle la que fuere puramente personal; intímese a todos los que tengan bienes y documentos del fallido, para que los pongan a disposición del contador, bajo las penas y responsabilidades que correspondan; se prohibe hacer pagos o entrega de efectos al fallido, so pena a los que lo hicieren, de no quedar exonerados, en virtud de dichos pagos y entregas, de las obligaciones que tengan pendientes en favor de la masa; procédase por el actuario y el contador nombrado a la ocupación, bajo inventario, de todos los bienes y pertenencias del fallido; líbrense los oficios del caso a los señores jueces de comercio y a la Oficina de Embargos e Inhibiciones, para que anote la que se decreta contra el fallido y cítese al señor Agente Fiscal. Publíquense edictos por seis días en los diarios "Boletín Judicial" y LA EPOCA, haciendo saber este auto y convocando a los acreedores a junta de verificación de créditos, que tendrá lugar en la sala de audiencias del juzgado, el día treinta y uno de agosto a las 2 p. m.

Se señalan para notificaciones en secretaría los días lunes y jueves o el siguiente hábil, si alguno de éstos fuere feriado. — Rep. la foja. Practíquese el inventario por el escribano doctor Ramón López Lecube. Firmado: E. M. Naón. P. A. S. — Ante mí: D. González Gowland. — J. Arturo Aguilar, secretario. 1|530 v. ag. 24.

El señor juez de 1.a instancia en lo civil de la Capital de la República, doctor don Roberto Repetto ha dispuesto se cite, llame y emplace por el término de treinta días, contados desde la primera publicación del presente, a todos los que se consideren con derecho a los bienes dejados por don JUAN BARBIERI, ya sean como herederos o acreedores, para que dentro de dicho término comparezcan a deducir sus acciones en forma, por ante su juzgado y secretaría del fallecido, bajo apercibimiento de lo que hubiere lugar por derecho.

Buenos Aires, junio 15 de 1916. — Carlos G. Marín, secretario. 1|495 v. Sep. 11.

El señor juez de 1.a instancia en lo civil de la Capital de la República, doctor don Roberto Bunge, ha dispuesto se cite, llame y emplace por el término de treinta días, contados desde la primera publicación del presente, a todos los que se consideren con derecho a los bienes dejados por don MARIANO BRAVO, ya sean como herederos o acreedores, para que dentro de dicho término comparezcan a deducir sus acciones en forma, por ante su juzgado y secretaría del que suscribe, bajo apercibimiento de lo que hubiere lugar por derecho.

Buenos Aires, agosto 10 de 1916. — Adolfo Rawson, secretario. 1|485 v. Stp. 19.

Por disposición del señor juez de 1.a instancia en lo Civil de la Capital de la República, doctor don Arturo Seeber, se cita y emplaza por el término de treinta días a contar desde la primera publicación del presente, a todos los que se consideren con derecho a los bienes dejados por fallecimiento de doña MARIA ROSSI de LUCHETTI, ya sean como herederos o acreedores, para que dentro de dicho término, comparezcan por ante su juzgado y secretaría del que suscribe, a deducir sus acciones en forma, bajo apercibimiento de lo que hubiere lugar por derecho.

Buenos Aires, abril 25 de 1916. — Rafael Caputo, secretario. 1|482 v. Ste. 19.

El señor juez de 1.a instancia en lo civil de la Capital de la República, doctor don Roberto Repetto, ha dispuesto se cite, llame y emplace por el término de treinta días, contados desde la primera publicación del presente, a todos los que se consideren con derecho a los bienes dejados por doña MARIA CAPURRO DE FIGARI, ya sean como herederos o acreedores, para que dentro de dicho término comparezcan a deducir sus acciones en forma, por ante su juzgado y secretaría del, que suscribe, bajo apercibimiento de lo que hubiere lugar por derecho.

Buenos Aires, Julio 29 de 1916.—Eduardo Rojas, secretario. 1|476 v Sept. 9.

El señor juez de primera instancia en lo civil de la Capital de la República, doctor don Juan Carlos Lagos, ha dispuesto se cite, llame y emplace por el término de treinta días contados desde la primera publicación del presente, a todos los que se consideren con derecho a los bienes dejados por don ANTONIO VARELA FONDO, ya sean como herederos o acreedores, para que dentro de dicho término comparezcan a deducir sus acciones en forma, por ante su juzgado y secretaría del que suscribe, bajo apercibimiento de lo que hubiere lugar por derecho.

Buenos Aires, junio 27 de 1916. — A. Palmeja, secretario. 1|341 v. 23 agosto.

Por disposición del señor juez de 1.a instancia en lo civil de la Capital de la República, doctor don Uladislao F. Padilla, se cita y emplaza por el término de treinta días, a contar desde la primera publicación del presente, a todos los que se consideren con derecho a los bienes dejados por fallecimiento de don LUIS VILLA y doña VICTORIA VILLA, ya sean como herederos o acreedores, para que dentro de dicho término, comparezcan por ante su juzgado y secretaría del que suscribe, a deducir sus acciones en forma, bajo apercibimiento de lo que hubiere lugar por derecho.

Buenos Aires, julio 25 de 1916. — Dámaso E. Palacio, secretario.
1|396-v-Sep. 1

El señor juez de 1.a instancia en lo civil de la Capital de la República, doctor don Julián V. Pera, ha dispuesto se cite, llame y emplace por el término de treinta días, contados desde la primera publicación del presente, a todos los que se consideren con derecho a los bienes dejados por doña ROSALIA PALAZZI DE SASSI, ya sean como herederos o acreedores para que dentro de dicho término comparezcan a deducir sus acciones en forma, por ante su juzgado y secretaría del que suscribe, bajo apercibimiento de lo que hubiere lugar por derecho.

Buenos Aires, julio 28 de 1916 —Enrique Aranda, secretario.
1|416-v-sep. 4

El señor juez de 1.a instancia en lo civil de la Capital de la República, doctor don Julián V. Pera, ha dispuesto se cite, llame y emplace por el término de treinta días, contados desde la primera publicación del presente, a todos los que se consideren con derecho a los bienes dejados por don JOSE MAGDALENO, ya sean como herederos o acreedores, para que dentro de dicho término comparezcan a deducir sus acciones en forma, por ante su juzgado y secretaría del que suscribe bajo apercibimiento de lo que hubiere lugar por derecho.

Buenos Aires, julio 27 de 1916.—Enrique A. Peña, secretario.
1|424 v. Set. 6.

Por disposición del señor juez de 1.a instancia en lo civil de la Capital de la República, doctor Uladislao F. Padilla, se cita y emplaza por el término de treinta días, a contar desde la primera publicación del presente, a todos los que se consideren con derecho a los bienes dejados por don AGUSTIN DEGREGORY y doña LUCIANA ARTOLA, ya sean como herederos o acreedores, para que dentro de dicho término comparezcan por ante su juzgado y secretaría del que suscribe, a deducir sus acciones en forma, bajo apercibimiento de lo que hubiere lugar por derecho.

Buenos Aires, julio 28 de 1916. — Enrique A. Saguier, secretario. 1|448 v. Sept. 6.

Por disposición del señor juez de comercio de la capital, doctor Eduardo M. Naón, se cita, llama y emplaza por el término de quince días, a todos los que se consideren con derecho a los bienes dejados por don ANTONIO BASILE y DOÑA ISABEL IMBELLONI, ya sean como herederos o acreedores, para que dentro de dicho término comparezcan a deducir sus acciones en forma por ante su juzgado y secretaría del que subscribe, bajo apercibimiento de lo que hubiere lugar por derecho. — Buenos Aires, agosto 12 de 1916. — Osvaldo Rocha, secretario.
1|547v178.

—Por disposición del señor juez de comercio de la Capital Federal, doctor Tristán M. Avellaneda, se convoca a los acreedores del concurso formado a don AMBROSIO MACCHI, a fin de que comparezcan a junta el día 1.o de septiembre próximo, a las 2 p. m., a los efectos de nombrar síndico liquidador en reemplazo del dimitente.

Buenos Aires, agosto 15 de 1916. — Arturo Navarro, secretario. Palacio de Justicia.
1 545 v ag. 25.

Por disposición del señor juez de comercio de esta capital, doctor Alberto Estrada, se hace saber que la razón social que giraba en esta plaza bajo el rubro CHACON y ALBA POSSE, ha sido disuelta amigablemente.

Buenos Aires, marzo 23 de 1916. — Mariano Grandoli, secretario. 1 546 v. ag. 26.

Por disposición del señor juez de comercio de la Capital, doctor Juan B. Estrada, interinamente a cargo del juzgado del doctor Eduardo M. Naón, secretaría del autorizante, se hace saber por ocho días a los acreedores de la quiebra de FORTUNATO CAPURRO, que se encuentra de manifiesto en secretaría por dicho término, el estado de distribución presentado por el síndico liquidador, para que puedan observarlo bajo apercibimiento de ser aprobado, si no hacen objeción alguna y que se ha señalado la audiencia del jueves treinta y uno de agosto a las 3 p. m., para que tenga lugar la junta de acreedores, a efecto de regular los honorarios del síndico.

Buenos Aires, agosto 16 de 1916. — Federico Villafañe, secretario. 1|552 v. ag. 29.

Por disposición del señor juez de comercio de la Capital Federal, doctor Eduardo M. Naón, se citan llaman y emplazan por el término de quince días, a los señores ANDRES GIACOMETTI y Cía., a fin de que dentro de dicho término comparezcan por ante su juzgado y secretaría del que suscribe, por sí o por medio de apoderado, a tomar la intervención que les corresponde en el concurso que les han iniciado los señores TUSON y URRASTI, sobre cumplimiento de convenio, bajo apercibimiento de nombrarles defensor de oficio que los represente en juicio, para que [illegible] A los efectos [illegible] de Procedimientos [illegible] días y viernes.

Buenos Aires, 18 de agosto de 1916. — [illegible] Palacio de Justicia [illegible] piso sobre [illegible] — Luis Martín y Herrera, secretario.
1 551 v. Set. 5.

Por disposición del señor juez de comercio de la Capital Federal, doctor Tristán M. Avellaneda, se hace saber a los acreedores de la convocatoria de don CARLOS ONAGTY, que se ha designado el día [illegible] de septiembre próximo a las 2 p. m. a fin de que concurran a junta para tratar el estado actual de los negocios de ésta, y en presencia de él, tomen la resolución que estimen más conveniente a sus intereses, esta medida ha sido solicitada por la sociedad anónima "Perdriel", representante de los acreedores para vigilar el concordato.

Buenos Aires, agosto 19 de 1916. — Arturo Navarro, secretario. Palacio de Justicia.
1 550 v. ag. 30.

Por disposición del señor juez de comercio de la Capital Federal, doctor Félix Martín y Herrera, se hace saber al señor Alfredo BUHMIL, por el término de tres días, que en el juicio que le siguen los señores Juan y José Bressia y Cía., por cobro de pesos, se ha dictado la sentencia de remate que dice así: Buenos Aires, mayo [illegible] de 1916. Autos y Vistos: De conformidad a lo dispuesto en el art. 485 del Código de Procedimientos, sentencio esta causa de ejecución mandando llevar adelante la ejecución, hasta hacerse el acreedor íntegro pago del capital reclamado, intereses y costas. Regúlase el honorario del doctor Biga en la cantidad de cuatrocientos pesos moneda nacional, y en ciento cincuenta pesos de igual moneda, los del apoderado Dr. [illegible]. Notifíquese al demandado por medio de cédula al señor juez indicado, F. Martín y Herrera. Ante mí: A. N. Matienzo.

Buenos Aires, agosto 11 de 1916. — Agustín N. Matienzo, secretario.
1 [illegible] v. ag. 24.

Por disposición del señor juez de primera instancia en lo comercial, doctor Eduardo M. Naón, se hace saber a todos los acreedores de la quiebra de don BEREMUNDO IRIARTE, y por el término de [illegible] días, que se ha designado la audiencia del día 31 de agosto corriente, a las [illegible] para que tenga lugar la junta de verificación de créditos.

Buenos Aires, agosto 17 de 1916. — Dimas González Gowland, secretario.
1 [illegible] v. ag. 29.

Por disposición del señor juez de comercio doctor Juan B. Estrada, se hace saber a los acreedores del concurso de TERMES Y HERAS, el siguiente auto: y vistos: Por presentado y constituído el domicilio indicado. Atento la solicitado, declárase en estado de quiebra a TERMES y HERAS. Notifíquese contador a don Roberto Wilde, a quien le ha correspondido según el sorteo practicado en este acto, ante el actuario. Fíjase como fecha provisoria de la cesación de pagos, el día 15 de agosto de 1916; líbrese oficio al director de correos, para que retenga y remita al contador nombrado la correspondencia epistolar y telegráfica del fallido, que deberá ser abierta en su presencia ó por el juez en su ausencia, a fin de entregarle la que fuere puramente personal; se prohibe hacer pagos o entregas de efectos al fallido, so pena a los que lo hicieren, de no quedar exonerados en virtud de dichos pagos y entregas, de las obligaciones que tengan pendientes en favor de la masa; procédase por el actuario y el contador nombrado a la ocupación, bajo inventario, de todos los bienes y pertenencias del fallido; líbrense los oficios del caso a los señores jueces de comercio y a la Oficina de Embargos e Inhibiciones, para que anote la que se decreta contra el fallido y cítese al señor agente fiscal. Publíquense edictos por seis días en los diarios "El Boletín Judicial" y LA EPOCA, haciendo saber este auto y convocando a los acreedores a junta de verificación de créditos, que tendrá lugar en la sala de audiencias del juzgado, el día 29 de agosto a las 3 p. m. Se señalan para notificaciones en secretaría, los días lunes y jueves o el siguiente hábil, si alguno de éstos fuera feriado. Rep. la foja.—Juan B. Estrada. Ante mí: Germán C. Ramírez.

Buenos Aires, agosto 19 de 1916. — Germán C. Ramírez, secretario. Palacio de Justicia.
1 [illegible] v. ag. 25.

Por disposición del señor juez de comercio doctor Juan B. Estrada, se hace saber a los acreedores del concurso de TERMES Y HERAS, el siguiente auto: y vistos: Por presentado y constituído el domicilio indicado. Atento la solicitado, declárase en estado de quiebra a TERMES y HERAS. Notifíquese contador a don Roberto Wilde, a quien le ha correspondido según el sorteo practicado en este acto, ante el actuario. Fíjase como fecha provisoria de la cesación de pagos, el día 15 de agosto de 1916; líbrese oficio al director de correos, para que retenga y remita al contador nombrado la correspondencia epistolar y telegráfica del fallido, que deberá ser abierta en su presencia ó por el juez en su ausencia, a fin de entregarle la que fuere puramente personal; se prohibe hacer pagos o entregas de efectos al fallido, so pena a los que lo hicieren, de no quedar exonerados en virtud de dichos pagos y entregas, de las obligaciones que tengan pendientes en favor de la masa; procédase por el actuario y el contador nombrado a la ocupación, bajo inventario, de todos los bienes y pertenencias del fallido; líbrese los oficios del caso a los señores jueces de comercio y a la Oficina de Embargos e Inhibiciones, para que anote la que se decreta contra el fallido y cítese al señor agente fiscal. Publíquense edictos por seis días en los diarios "El Boletín Judicial" y LA EPOCA, haciendo saber este auto y convocando a los acreedores a junta de verificación de créditos, que tendrá lugar en la sala de audiencias del juzgado, el día 29 de agosto a las 3 p. m. Se señalan para notificaciones en secretaría, los días lunes y jueves o el siguiente hábil, si alguno de éstos fuera feriado. Rep. la foja.—Juan B. Estrada. Ante mí: Germán C. Ramírez.

Buenos Aires, agosto 19 de 1916. — Germán C. Ramírez, secretario. Palacio de Justicia.
1 [illegible] v. ag. 25.

BANDERAS
ADORNOS
Para fiestas y casamientos
Suc. Vda. Longobardi-Bolivar 280

Ferrocarriles del Estado

RED DE TROCHA ANGOSTA

Servicio de pasajeros, encomiendas y cargas combinado con los ferrocarriles Central Córdoba y Central Argentino para las Sierras de Córdoba, provincias de Santa Fe, Córdoba, San Juan, La Rioja, Catamarca, Santiago del Estero, Tucumán, Salta, Jujuy y La Quiaca (frontera boliviana).

Servicio internacional con Bolivia vía La Quiaca.

La estación Embarcación del Central Norte (sobre el río Bermejo) terminal de la línea Oriente a Bolivia es la más a propósito de la Sierra (Bolivia).

Véase los horarios de trenes en las estaciones; por más datos a los jefes de estación, al gerente en Cruz del Eje para el Argentino del Norte, al gerente en Tucumán para el Central Norte o a la administración general (oficina de informes) Perú 672, Buenos Aires.

LUIS RAPELLI,
Administrador general.

MUNDO COMERCIAL

BOLSA DE COMERCIO

Primera rueda

Cédula Hipotecaria Argentina de 6 o|o, antigua emisión, al contado: 76.000 a 95.90.

Id. para fin de mes: 10.000 a 96; 1000 a 95.90; total, 20.000.

Id. para septiembre 30: 20.000 a 96.

Cédula Hipotecaria Argentina de primera serie, antigua emisión, al contado: 48.000 a 96.80.

Cédulas nacionales de la serie L, para agosto 24: 58.300 a 99.70.

Crédito Argentino de 1905, al contado 3500 a 90.20.

Deuda Pública Interna de Santiago del Estero de 8 o|o, para agosto 24: 5500 a 72.

Deuda Interna Consolidada de la Provincia de Buenos Aires, de 6 o|o, 3.a serie, al contado: 4000 a 76.50.

Certificados municipales de 7 o|o, al contado: 38 150 a 92.30.

Deuda Interna Consolidada de la Provincia de Buenos Aires, de 5 o|o, 2.a serie, para agosto 24: 10.000 a 62.50.

Banco de Galicia, al contado: 302 a 72.

Certificados 80 o|o del Banco El Hogar Argentino, al contado: 125 a 172.

Quebrachales Paraguayos (oro), al contado: 500 a 150.

The River Plate Quebracho (oro), al contado: 800 a 0.95.

MERCADO DE VACUNOS

(Liniers)

A causa de la fuerte entrada habida esta mañana. las operaciones efectuadas a última hora han sufrido una ligera baja para todas las categorías de ganado, pero apesar de esto, las ventas se han realizado con facilidad y a precios muy firmes.

Para cerdos, el mercado continúa flojo.

La entrada de hoy en este mercado fué de 5919 cabezas, clasificadas en las siguientes formas: novillos 3499, vacas 1982, terneros 339 y bueyes 99. Porcinos entraron 1382.

Los precios corrientes de la mañana fueron los siguientes:

Bueyes para frigorífico, de pesos 210 a 229; íd. para consumo, de 100 a 200; novillos mestizos especiales para frigorífico, de 198 a 240; novillos especiales íd., de 175 a 195; novillos mestizos gordos íd., de 158 a 172; novillos para consumo, de 82a 155; novillitos para consumo, de 60 a 145; vacas para frigorífico, de 167 a 170; vacas para cinsumo, de 48 a 161; vaquillonas para consumo, de 40 a 140; terneros para consumo, de 55 a 85; terneros mamones íd , de 18 a 51.

Para porcinos los precios variaron entre pesos 0.24 a 0.39 el kilo.

VENTAS DE HOY

Bargo, Lascurain y Etchegaray—
38 novillos gordos Entre Ríos, pesos 155; 19 novillos íd. íd., 151; 5 vacas carne gorda Colón, 105; 5 vacas buena carne íl., 82.

Arzeno y Hnos. Flo. B.—
6 novillos carne gorda Santa Fe, pesos 115; 2 novillitos íd. íl., 94; 3 vacas buena carne íl., 70; 13 vaquillonas gordas íd., 115.

Accame, Bellini y Cía.—
6 bueyes m. gordos Pergamino, pesos 185; 1 toro carne gorda íd., 135; 1 vaca especial íd., 142; 1 vaca especial íd. 70; 2 novillos buena carne íd., 100; 6 vacas especiales íd., 142; 3 vacas c. gorda íd., 95; 18 novillos criollos flacos Salto, 82; 1 toro íd. íl., 90; 14 vacas m. gordas íd., 13[illegible]; 12 vacas carne gorda íd., 113; 4 bueyes carne gorda íd., 145; 4 vacas carne gorda íd., 90; 6 novillitos carne gorda íd , 90; 1 toro íd. íd., 130.

Arancet y Cía. Pedro—
60 novillos m. gordos Pampa, pesos 175.

Benitez y Murré—
2 bueyes m. especiales Arrecifes, pesos 215; 3 bueyes especiales íd , 180; 5 bueyes m. gordos íd. 170.

Bayona Juan—
18 novillos m. especiales Azul, pesos 240; 91 vacas m. gordas d., 132. 1 vaca carne gorda íd.. 115; 34 novillos [illegible] los Pampa, 160; 20 novillitos m. gordos íd. 118; 3 novillos gordos íd., 160.

Bellocq e Urta—
2 novillos especiales B. Blanca, pesos 180; 2 vacas gordas íd., 120; 2 novillos carne gorda. íd., 100; 2 novillitos gordos íd., 112; 2 novillitos buena carne íd., 80.

Cooperativa de Hacendados—
26 vacas m. gordas Laprida, pesos 135.

Costa y Faganás—
40 vacas m. especiales Rivadavia, pesos 155.

Cucullu Felipe L.—
10 novillos m. especiales Santa Fe, pesos 203; 53 novillos carne gorda Alvear. 135; 2 vacas c. gorda Rafaela, 100; 6 vacas especiales íd., 150; vaquillonas carne gorda S. María, 105; 25 novillos m. gordos íd., 172; 8 vacas carne gorda Santa Fe, 115; 3 toros m. gordos íd., 170.

Crotto Hermanos—
21 novillos gordos Pringles, pesos 160.

Carriquiry, Casaux y Cía.—
9 novillos carne gorda Azul, pesos 150 3 novillos gordos San Antonio, 158; 7 vaquillonas m. gordas íd., 115.

Crespo Hnos. y Ezcurra—
60 novillos especiales Victoria, pesos 193.

Ceballos y Cufré—
10 novillos carne gorda Córdoba, pesos 110; 22 novillitos íd. íd., 90; 8 vacas m. gordas íd., 135; 14 vaquillonas carne gorda íd., 95.

Crespo y Rodríguez—
5 novillos m. especiales Chacabuco, pesos 215; 5 novillos carne gorda íd., 120; 20 novillos carne gorda Lincoln, 144; 18 novillos carne gorda Córdoba, 137; 3 vacas gordas idr. 125; 8 vacas carne gorda Chacabuco, 114; 4 terneros buenos íd., 65; 4 terneros buenos íd., 56.

Devoto y Cía. Tomás—
10 novillos m. especiales G. Pintos, pesos 226; 1 novillo íd. Pergamino, 226; 11 novillos carne gorda íd., 141; 10 vaquillonas m. gordas íd., 120; 10 vacas m. especiales Colón, 160; 10 vacas m. especiales íd., 155; 7 vacas m. gordas íd., 134; 7 vacas especiales íd., 140; 12 vaquillonas esptciales íd., 125; 23 novillos carne gorda Mar Chiquita, 145; 40 novillos m. gordos C. de Areco, 165; 15 terneros gordos íd., 71; 10 vacas carne gorda íd., 102; 88 novillos íd. íd., 135; 6 terneros buenos íd., 58.

D'Hers y Cía. Francisco—
14 novillitos carne gorda V. Tuerto, pesos 100; 14 vaquillonas gordas íd., 110; 7 vacas carne gorda íd., 110; 22 vaquillonas buena carne íd., 75; 1 ternero regular íd., 50.

Gonzáles y Basoirán—
12 novillos criollos flacos Córdoba pesos 90; 10 novillos carne gorda íd., 130; 13 novillos buena carne íd., 110; 5 vacas carne gorda íd., 102.

Goñi e hijo Ignacio—
15 vacas m. especiales 9 de julio, pesos 170; 5 vacas especiales íd., 145.

Guillón y Cía. Rodolfo—
2 bueyes m. gordos Entre Ríos, pesos 165; 5 vacas íd íd., 185; 9 novillos c. gorda íd., 112; 2 vacas íd. íd., 97.
88 vacas gordas Maipú, pesos 126.

Ham Patricio—

Lartigau y C. A.—
3 novillos m. gordos San Antonio, pesos 175; 17 novillos íd. íd., 168.

Luro Hermanos—
4 bueyes carne gorda Pergamino, pesos 130; 10 terneros criollos mamones íd., 40 10 terneros íd. íd., 23; 5 vaquillonas flacas íd., 42; 5 vaquillonas íd. íd., 40 10 novillitos buena carne íd., 67; 3 terneros buenos íd., [illegible]

Lourtet Hermanos—
16 novillos m. especiales Olavarría, pesos 205; 13 novillos m. gordos íd. 1[illegible]0

Lizarralde Hermanos—
21 novillos m. especiales Santa Fe, pesos 235; 21 novillos especiales Lobos, 190

La Ganadera S. A—
3 vacas especiales Matanza, pesos 143; 2 terneros mamones íd., 18; 33 terneros mamones íd., 32; 3 terneros bueno íd., 65;2 terneros buenos íd., 58.

Lalor Juan—
8 novillos flacos Entre Ríos, pesos 89.50; 11 novillos b. carne íd., 103; 2 vacas m. gordas Santa Fe 135.50; 8 vaquillonas carne gorda íd., 90; 2 vacas m. gordas íd., 136; [illegible] terneros gordos íd., 76 3 vaquillonas carne gorda íd., 100.50; 1 vca m. especial íd., 155; 4 vacas gordas íd., 127; 14 novillos m. especiales íd., 200; 11 novillos m. gordos Pergamino, 166; 4 novillos gordos íd., 132; 2 novillos carne gorda íd., 126; 13 terneros gordos Santa Fe, 72.50; 3 terneros gordos íd., 70.50; 18 terneros buenos d., [illegible], 16 terneros gordos íd., 75; 5 vacas m. especiales íd , 68.50; 22 novillos íd Saladillo, 197; 10 terneros buenos M. del Plata, 61.50; 12 terneros buenos íd., 61.50 10 terneros regulares íd., 49; 4 vacas carne gorda R. Pérez, 101; 8 bueyes m. especiales íd. 210; 2 novillos gordos íd., 151; 3 bueyes gordos íd., 161; 24 novillos especiales Lincoln, 103; 4 vaquillonas m. especiales íd., 149; 12 novillos c. gorda íd., 111, 3 vaquillonas m. especiales íd., 127; 2 vaquilonas carne gorda íd., 85; 6 vacas especiales íd., 143 vacas m. especiales íd., 121; 18 novillos m. especiales R. P4., 200; 80 novillos m. gordos R. Pérez, 167; 10 novillos especiales C. de Areco, 180.

Lanuse Pedro y Antonio—
23 vaquillonas gordas Laprida, pesos 112; 1 vacas m. gordas íd., 139.50; 1 vacas gordas íd. 123; 6 novillos especiales íd., 17; 3 novillos carne gorda íd., 150.50, 3 vacas especiales Tandil, 141.50 16 vacas m. especiales íd., 160; 21 novillos carne gorda Tandil, 139; 10 novillos m. gordos Pringles, 165; 4 novillos m. especiales Rojas, 220; 14 novillos m. especiales íd., 208; 0 novillos especiales Pellegrini, 175; 9 novillos m. especiales íd., 226; 1 toro m. especial íd., 229; 20 novillos carne gorda Córdoba, 124; 20 novillos carne gorda íd., 124; 6 novillitos buena carne íd., 68; 6 vaquillonas c. gorda íd., 82; 4 novillitos b. carne íd., 67; 1 vaca especial Santa Fe, 149.50; 2 novillos carne gorda íd., 118; 9 vacas íd. íd., 100.50; 5 vacas m. especiales íd., 170; 4 vacas carne gorda íd., 109.50 4 terneros mamones íd., 31; 6 vacas m. especiales íd., 167; 4 bueyes m. especiales íd., 200; 20 novillos flacos íd., 97; 22 novillos flacos íd., 89; 5 bueyes m. especiales íd , 210; 5 vaquillonas gordas Laprida 112; 3 vacas íd íd., 127; 15 vaquillonas m. gordas íd., 118; 14 vaquillonas carne gorda íd., 100.

Mihura Hermanos—
11 novillos gordos Victoria, pesos 160; 7 novillos gordos íd., 145; 61 novillos gordos íd., 158; 12 novillos c. gorda 132.

Nale, Repetto y Cía.—
1 novillo m. gordo Santa Fe, pesos 170 2 novillitos carne gorda íd., 105; 1 novillito carne gorda íd., 100; 18 novillos c. gorda íd., 1[illegible]5.

Patrón Costas y Peró—
39 novillos carne gorda Santa Fe, pesos 142; 6 vacas especiales íd., 148; 16 vacas m. gordas íd., 132; 11 novillos c. gorda íd., 106.

Petersen y Gutiérrez—
48 novillos especiales 2 Sargentos, pesos 195; 20 novillos carne gorda Vedia, 146.

Ruiz, Baldassarre y Cía.—
100 novillos muy gordos, de Santa Fe, a $ 170.

Salaberry y Berecteche—
15 novillitos muy especiales, de Coronel Pringles, a $ 139.50; 18 novillos muy gordos, íd., a 166; 1 vaca muy especial, íd.. a 161; 3 terneros mamones. de Marcos Paz, a 25; 2 íd. regulares. íd., a 48; 2 vacas flacas, íd.. a 48; 3 vaquillonas íd., íd., a 30; 2 terneros buenos, íd., a 50; 2 novillitos especiales, íd., a 120; 3 vacas muy especiales, íd., a 153; 2 íd. muy gordas. íd., a 132; 5 vaquillonas muy especiales. a 128; 5 vacas especiales. íd., a 150; 19 novillos muy especiales, de Las Flores, a 205; 20 novillitos muy gordos de Santa Fe. a 119; 26 íd. excepcionales, de Arenales, a 155; 8 bueyes muy especiales, de Cañuelas, a 209; 15 novillos gordos y carne gorda, de Entre Ríos. a 150;12 íd. carne gorda. íd., a 140; 18 íd. gordos. íd., a 157; 14 íd. gordos y carne gorda, íd.. a 147; 20 íd. gordos, íd., a 153; 5 bueyes especiales. de Brandzen, a 194; 2 íd. íd.. íd., a 188; 3 íd. muy gordos. íd., a 171; 12 vacas especiales, de Córdoba, a 139.50; 7 íd. muy gordas, íd.. a 129; 48 novillos especiales, de Alsina. a 183; 3 vacas gordas y carne gorda, de Córdoba, a 106; 12 íd. especiales, íd., a 141; 13 íd. gordas y carne gorda, íd., a 148; 92 íd. íd., íd.. a 164; 20 íd. íd.. de La Plata, a 158; 2 novillitos flacos, de Roque Pérez, a 30; 7 terneros regulares, íd.. a 47; 7 íd. íd., íd., a 35; 12 íd. íd., íd., a 49; 7 íd. íd., íd., a 37; 10 íd. íd.. íd., a 40; 3 vaquillonas muy gordas. íd.. a 114; 1 novillito gordo. íd., a 110; 1 ternero mamón, íd.. a 11.50; 1 vaquillona buena carne, de Morón, a 79; 1 ternero mamón, íd., a 20; 3 íd. buenos, íd., a 59; 2 vaquillonas carne gorda, íd., a 92.50; 3 terneros regulares. íd., a 41; 1 vaquillona gorda y carne godra, íd., a 101.50; 2 bueyes carne gorda. íd., a 125; 2 terneros buenos, íd., a 59; 1 buey gordo y carne gorda, íd., a 147; 3 vacas buena carne, de Lincoln. a 68.50; 2 vaquillonas carne gorda, íd., a 88; 1 íd. especial, íd., a 122; 2 novillos flacos. íd., a 76; 1 íd. carne gorda, íd., a 135; 8 novillitos gordos y carne gorda, íd., a 107; 2 íd. carne gorda, íd., a 89; 4 vacas íd., de Lobos. a 101.50.

VENTAS DE CERDOS

Crespo y Rodríguez—
75 cerdos regulares, de Saladillo, a pesos 0.29 el kilo; 47 íd. íd., de Chacabuco, a 0.30.

Crotto Hnos.—
20 cerdos regulares. de General Alvear, a $ 0.30 el kilo; 29, especiales, íd., a 0.35.

De Lellis y Pages Hnos.—
90 cerdos regulares, de Saladillo, a pesos 0.30 el kilo; 53 íd., de Córdoba, a 0.30; 20 íd., de General Alvear, a 0.30; 65 buenos, de Saladillo, a 0.33; 20 regulares. íd.. a 0.31; 29 íd., íd., a 0.29; 71 íd.. íd., de Córdoba, a 0.30.

Lalor Juan—
18 cerdos buenos, de Saladillo, a pesos 0.33 el kilo.

Lanusse. Pedro y Antonio—
40 cerdos buenos, de Bolívar, a pesos 0.32 el kilo; 15 regulares, de Lincoln, a 0.28; 13 íd., de La Pampa, a 0.29; 20 flacos, de Alberti, a 0.24; 20 buenos. de Viamonte, a 0.33; 41 especiales, de Santa Fe. a 0.35; 20 muy especiales, íd., a 0.39; 27 lechones buenos. de Bolívar, a $ 4 cada uno.

Maraspín y Cía., Andrés—
52 cerdos regulares, de Lobos, a $ 0.30 el kilo; 50 íd., íd., a 0.29.

Ojea Antonio—
67 cerdos buenos. de Saladillo, a pesos 0.31 el kilo.

Petersen y Gutiérrez—
20 cerdos especiales, de Vedia, pesos 0.35 el kilo.

Sansot Beltrán—
33 cerdos buenos, de La Pampa, a pesos 0.31 el kilo.

Schoo y Cía., Alejandro—
20 cerdos muy especiales. de Pringles, a 0.36 el kilo.

Videla Hnos. y Cía.—
19 cerdos buenos, de Bragado, a pesos 0.31 el kilo.

MERCADO DE LANARES

(Tablada)

Con cotizaciones elevadas para todas las categorías le hacienda, se efectuaron hoy las transacciones en este mercado.

Es de hacer notar el interés y competencia con que efectúan los compradores sus operaciones; sobre todo en lotes de haciendas especiales, los que se cotizan a precios inmejorables.

La entrada del día fué de 9524 animales, habiéndose vendido durante la mañana 8713 cabezas, repartidas en esta forma: G. S. Halle 914, La Plata Cold 1389 Las Palmas 714, Compañía Sansineua 1078, La Blanca 293, Argentino Central 1327, Armour 900, Zárate 203 y 1895, para los matarifes locales.

Los precios corrientes de la mañana fueron los siguientes:

Capones para frigorífico, de $ 15 a 22.80; íd. para matadero, d e20 a 28.90; ovejas para matadero, de 13 a 30; borregos para matadero, de 10 a 16.50; íd. para frigorífico, de 12 a 15.50; corderos para frigorífico, a 6.50; íd. para matadero,(de 5 a 8.80.

VENTAS DE HOY

69 corderos matadero M. Juárez, pesos 8; 196 capones Frigorífico Guaminí, 17; 110 capones íd. Gualeguaychú, 15.70 53 borregos íd .íd., 13; 69 ovejas matadero íd., 16.30.

172 borregos Frigorífico Stomba, pesos 15.50.

Goñi hijo Ignacio—
70 capones Frigorífico Krabbe, pesos 28.90; 400 capones íd. L. Lecube, 16.

Unzué Alzaga y Cía.—
110 corderos matadero San Antonio, pesos 6.50; 33 corderos Frigorífico íd., 6.50.

Ham Patricio—
130 capones Frigorífico Bacacay, pesos 18.

Ardohain Miguel—
106 capones Frigorífico Saldungaray, pesos 15.

Velaz y Cía. Angel—
160 capones pelados Frigorífico C. Vidal, pesos 21; 165 capones íd. Las Armas, 20.

Errea hijo Antonio—
77 capones Frigorífico Cabildo, pesos 20; 80 borregos pelados íd., 14.70; 15 ovejas matadero íd., 16.50.

Devoto y Cía. Tomás—
354 capones Frigorífico Azul, pesos 22.80; 72 capones íd. Sabbre, 17.50; 100 corderos íd. Camet, 8.80; 36 borregos pelados íd. La Gloria, 13.50; 56 borregos íd. íd., 10.

Parral y Guarrochena—
47 ovejas peladas matadero Pringles, 16.50; 24 capones íd. íd., 16.50; 26 borregos matadero íd., 13.

Casas y Cía. José B.—
352 capones Frigorífico Pringles, pesos 25.50.

Schoo Alejandro—
94 capones Frigorífico Blandengues, pesos 18.90.

Santamarina hijo—
200 capones pelados Frigorífico Egaña, pesos 18.50; 90 capones Frigorífico íd., Colina, 18.50.

Iraizoz Suc. de M.—
121 capones Frigorífico Dionisia, pesos 24.60.

Salaberry y Berecteche—
10 capones Frigorífico 16 de julio, pesos 29; 10 capones íd. íd., 26.50; 64 capones matadero íd., 22; 40 capones íd., Pirán, 24.30; 133 capones Frigorífico íd. 22.80; 50 capones matadero Yerbas, 23.50; 70 capones Frigorífico íd., 21.30; 89 capones Frigorífico Pringles, 20.60.

Thompson y Cía Enrique—
37 ovejas matadero Paraguil, pesos 22.50; 87 ovejas íd. íd., 20; 15 capones íd. íd., 21; 39 borregos íd. íd., 15.50; 129 capones Frigorífici V. Tuerto, 23.50, 59 ovejas matadero Pascanas, 14; 18 borregos íd. íd., 13; 131 corderos íd., 7.30.

Patrón Fernando L.—
100 ovejas matadero Victoria, pesos 13.70; 30 borregos íd. íd., 12.50; 18 borregos íd. íd., 12.

Patrón Costas y Peró—
168 capones Frigorífico Rocha, pesos 22.

Videla Hnos. y Cía.—
66 borregos matadero S. Marco, pesos 11.50; 20 capones Frigorífico íd., 15.60.

Bayona Juan—
80 capones matadero Thames, pesos 22.50; 92 capones íd. íd., 16; 40 corderos íd. íd., 6.60; 190 corderos íd. íd., 6.60.

Estrugamou Fernando—
20 ovejas matadero Sauzales, pesos 30; 113 ovejas íd. íd., 25.50; 18 ovejas íd. íd., 24.50.

Cucullu Felipe L.—
110 ovejas matadero D. Alvear, pesos 22.70; 30 ovejas matadero íd., 22.70; 19 capones íd. Azcuénaga, 15; 35 ovejas íd. íd., 15.30; 40 borregos íd. íd., 12; 20 borregos íd. Nieves, 14; 128 corderos íd. íd, 6.50.

Martínez de Hoz—
170 capones Frigorífico Peralta, pesos 18.60.

Lalor Juan—
126 capones Frigorífico A. Ledesma, pesos 21.80; 69 capones íd. íd., 21.70; 10 ovejas matadero íd., 21.50; 20 ovejas matadero íd., 19.50; 16 borregos Frigorífico íd., 17.80; 70 capones íd. Stomba 18.30; 30 borregos íd. Castelli, 17.20; 100 capones íd. Pellegrini, 15.20; 15 ovejas matadero íd., 14.50; 265 borregos Frigorífico íd., 15; 200 corderos matadero íd., 7.60; 96 corderos íd. 7.10.

Bunge y Born—
67 capones Frigorífico Chasicó, pesos 22; 49 borregos íd .íd., 16; 40 ovejas matadero íd., 20; 22 corderos íd. íd., 7; 300 capones Frig. íd., 17.20.

Mihura Hermanos—
77 capones Matadero Entre Ríos, pesos 15; 23 ovejas matadero íd., 15; 21 borregos íd. íd., 14.20.

Lanusse P. y A.—
45 capones Frigorífico A. Corti, pesos 23.70; 75 capones íd. íd., 21.80; 78 capones matadero Santa Elena, 23.50; 88 capones Frigorífico Voluntad, 21.70; 90 capones Frigorífico Stomba. 17.30; 90 capones íd. M. Lauquen, 17.30; 130 boros matadero íd., Azul, 5.60; 26 corderos rregos pelados Stomba, 19.50; 46 corde- íd. íd., 5; 49 corderos íd. íd., 5.60; 2[illegible] corderos íd. íd., 5.

Méndez Hnos. y Cía.—
60 capones Frigorífico Vivoratá, pesos 18.90; 90 borregos íd. F. Sola, 17; 1 capones matadero íd., Corti, 12; 81 borregos pelados matadero íd., 10.50; 178 borregos íd. íd., 11.30; 11 borregos pelados Cabildo, 12; 78 capones matadero íd., 14.

ADUANA

RECAUDACION

La aduana de la capital recaudó desde el 1.o de enero hasta la fecha, por derechos de importación, almacenaje, eslingaje, sellos y adicionales, $ 65.829.797.80 curso legal.

Diferencia a favor del corriente año pesos 9.053.846.90 curso legal.

MARITIMAS

MAREA Y VIENTO

Desde las 6 hasta las 9 a. m. de hoy, según el semáforo del Riachuelo:

6 a. m., 19 pies; viento E. N. E.

7 a. m., 18 pies, 4 pulgadas; viento E. N. E.

8 a. m., 18 pies, 4 pulgadas; viento E. N. E.

9 a. m., 18 pies, 4 pulgadas; viento E. N. E.

VAPORES ESPERADOS

Holandés Randwijk, de Montevideo a cargar.

Británico Spencer, de Liverpool con carga.

Español Infanta Isabel de Borbón, de Barcelona con pasajeros y carga.

Británico Podlea, de Zárate a cargar.

Id. Thessaly, de Rosario a cargar.

Id. Glenrazán, de Norfolk, con carbón.

Id. Rosio, de La Plata a cargar.

VAPORES A SALIR

Sueco Axel Johnson, para Malmo con carga.

Garca noruega Bennestvet, para la rada con carga.

Pailebot norteamericano, Eleonor A. Percy, para ultramar con carga.

VAPORES DE LOS RIOS

Llegan: Ciudad de Buenos Aires y Cabo Santa María, de Montevideo.

Bruselas, de Asunción y escalas.

Salen: Luna para Carmelo y escalas, salió a las 8 a. m.

Golondrina, para Gualeguaychú, salió a las 5 p. m.

Las Mercedes, para Asunción y escalas, salió a las 11 a. m.

Ciudad de Buenos Aires, para Montevideo, sale a las 10 p. m.

LINEA DE LA COSTA SUD

Argentitno de Río Gallegos, para ésta, esperado el 25.

Asturiano, salió el 22 para Punta Arenas y escalas.

Pellegrini, de Madryn para ésta, salió el 19.

Presidente Quintana, salió el 13 de Camarones para ésta.

Presidente Mitre, en viaje para Río Gallegos, llegó el 16 a C. Rivadavia.

Camarones en ésta, saldrá el 30 para Río Gallegos y escalas.

Unión, en Patagones.

Libertal, le Paranaguá para ésta, salió el 21.

Atlántico, de ésta para Punta Arenas llegó el 15.

LINEA DEL BRASIL

Pomona, salió el 22 para Antonina.

Porvenir, de Santos para Paranaguá, llegó el 21, saldrá el 26 para ésta.

Brasil, en Porto Alegre, sale hoy para ésta.

Toro, en ésta, saldr áel 26 para Porto Alegre y escalas.

Independencia, en ésta, sale el 26 para B. Blanca.

Benjamín, en Rosario.

Juanita, en Paranaguá.

Roma, salió el 22.

Perú, de Porto Alegre, es esperado hoy salió el 22 para ésta.

POSICION DE LOS VAPORES DE PASAJEROS — DE LA MALA REAL INGLESA.

Araguaya, salió el 10 de ésta para Liverpool.

Amazón, salió de Liverpool para ésta, esperado el 14 Septiembre.

Demerara, de Liverpool, saldió el 4 para ésta.

Desna, salió el 14 para Liverpool.

Darro, en Liverpool.

Deseado, llegó el 9 a Liverpool.

Drina, salió el 11 de Liverpool para ésta.

DE LAMPORT Y HOLT

Byron, salió el 12 para ésta.

Vasari, salió el 2 de Río de aneiro para Nueva York.

Vauban, en Nueva York.

Vestris, en ésta.

Verdi, salió el 10 de La Plata para Nueva York.

DE LA NELSON LINE

Highland Piper, en ésta.

Highland Rover, en Londres, saldrá el 7.

Highland Pride, en Londres.

Highland Loch, en Londres.

Highland Laddie, salió el 1o. de agosto de La Plata para Londres.

Highland Corrie, salió el 15 de La Plata.

Highland Scot, salió el 3 de Londres para ésta.

Highland Gleen, salió el 9 de La Plata.

DE LA LINEA PINILLOS

Catalina, para Barcelona, salió el 20.

Balmes, en ésta, sale hoy.

Valbanera, en Barcelona.

Cádiz, salió el 22 para Barcelona.

DEL LLOYD REAL HOLANDES

Frisia, en ésta.

Hollandia, de ésta para Amsterdam, llegó hoy a Vigo.

Zeelandia, de Amsterdam, para ésta, salió el 16, tocando Lisboa.

Gelria en Amsterdam.

Axel Johnson, en ésta.

DE LA SUD ATLANTIQUE

Sequana, para ésta, salió el 21 de Río de Janeiro, esperado el 27.

Garonna, salió eel 15 de ésta.

Samara, en Burdeos.

CASA VACCARO

ESTABLECIDA EN EL AÑO 1883

Para el Cambio General de Moneda y la compra y venta de Acciones y Títulos de renta Nacionales, Provinciales y Extranjeros. Es la casa más recomendada de la República.

SEVERO VACCARO

Av. de Mayo 646 — Buenos Aires

Supervielle y Cía.

BANQUEROS

150, SAN MARTIN, 154

U. T. 6230 y 6231 Av. C. T. 3493 C.

Administración de Propiedades e Hipotecas

Alquilan escritorios de todas dimensiones, comprendiendo en el alquiler luz, calefacción, y distribución de correspondencia, en la Galería General Güemes, Edificio Supervielle y Cía.

Iribarne y Compañía

En conocimiento por publicaciones de los diarios, que se ha constituído en esta capital una sociedad comercial en el ramo de "Pompas Fúnebres y Carruajes de Paseo", bajo el nombre también de "Iribarne y Compañía", cumplo con el deber de prevenir al comercio y a nuestra clientela, qué la antigua "Empresa de Pompas Fúnebres y Carruajes de Paseo de Iribarne y Compañía", con domicilio en ésta capital, calle Tacuarí N.o 344 al 348 nada tiene que ver con aquella, nueva sociedad. ni tiene sucursal, siendo el subscripto el único socio administrador, con uso exclusivo de la firma por autorización judicial. —Por Iribarne y Cía., Severo G. Balcarce, Tacuarí N.o 344 al 348.

1550 v. ag. 28.

Liger, en viaje para ésta, salió el 13 de Lisboa, esperado el 8 de Septiembre.

Amiral Latouche Treville, salió el 19 para ésta.

Amiral Nielly, para Burdeos, salió el 6 de Montevideo.

DE LOS TRANSPORTES MARITIMOS

Pampa, salió el 19 para Marsella.

DE LA TRASATLANTICA ESPAÑOLA

León XIII, salió el 18 de agosto para Bilbao.

P. de Satrústegui, salió el 24 de ésta para Bilbao.

Reina Victoria Eugenia, salió el 2 de agosto de ésta para Barcelona.

Infanta Isabel de Borbón. de Barcelona, salió el 4 para ésta, esperado hoy.

DEL LLOYD SABAUDO

Tomaso di Savoia, salió el 5 de ésta.

P. di Udine, salió el 31 de julio para ésta, esperado el 25.

DE LA LIGURE BRASILIANA

Garibaldi, en Génova(confiscado por el gobierno italiano.

Cavour, salió el 9 para Génova.

DEL LLOYD ITALIANO

Indiana, en Génova.

Cordova, salió el 3 para Génova.

Luisiana, salió el 19 para Génova.

DE LA VELOCE

Savoia, en Génova.

SUD ATLANTICA

Moinho Fluminense, en Burdeos.

ENTRADAS Y SALIDAS DE BUQUES DE ULTRAMAR HABIDAS EN EL PUERTO DE LA CAPITAL DESDE LAS 8 A. M. DE AYER HASTA LAS 8 A. M. DE HOY:

Británico Gibraltar, de Montevideo, en el dique 2 a cargar.

Id. Vestris, de Nueva York, en la dársena norte con pasajeros y carga.

Británico Highland Piptr, de Londres, en la dársena norte co npasajeros y carga.

Danés Danebod, de la rada, en el dique a cargar.

Británico Norman Prince, de Rosario, en el dique 1 a cargar.

Argentino Independencia, de Porto Alegre, en el dique 1 con carga.

Id. Perú, de Porto Alegre en la Boca, con carga.

Griego Spyros, para San Vicente con carga.

Británico Memling, para La Plata a completar.

Id. Sócrates, para Liverpool con carga.

Argentino Roma, para Santos, con carga.

Británico Colonia, para Londres con carga.

Id. Holbein, para Liverpool con carga.

MOVIMIENTO HABIDO EN EL PUERTO DE LA CAPITAL EN EL DIA DE AYER

Descargarón en dársenas y diques, 10 vapores; Riachuelo, 12 vapores.

Cargaron en dársenas y diques, 26 vapoes; Riachuelo, 5 vapores.

GIROS OTORGADOS HOY:

Kilkis, dársena norte, fondeado a embarcar, por 3 días.

A. Johson, dársena norte, fondeado a embarcar. 2 días.

P. Francesa, Boca, sección removido a cargar 4 días.

D. Mondello dique 3, sección 2.a a cargar. 1 día.

D. Juan T., dique 4. parte Este, Plazoleta a descargar, 3 días.

Brodica, dársena norte, fondeado a embarcar, 2 días.

Edwin R. Huet, Boca, Vuelta de Rocha a embarcar, 10 días.

Clerazan, dock sud, a descargar, 8 días.

Teresa Rosa, Boca, sección removido a cargar, 5 días.

Llandridod, dock sud, a descargar, 8 días.

VAPORES CON CORRESPONDENCIA A SALIR

Día 25: Frisia, llevará correspondencia para Brasil, Grecia, Suiza, Egipto, Italia, Bélgica, Francia, Gran Bretaña, España, Dinamarca, Rusia, Suecia, Noruega, Holanda y Portugal, a las 2 p. m. con alcance en el puerto.

Administración de Propiedades e Hipotecas del Banco Español del Río de la Plata

RECONQUISTA 200

SE ALQUILAN CASAS EN:

BARTOLOME MITRE 955. — Altos y bajos, 12 habitaciones principales y 3 para el servicio, tres cuartos de baño, cocina, patios, etc. Abierta de 9 a 11 a. m. . . . . $ 380

GARAY 529. — Casa de 7 habitaciones principales y 2 para el servicio, cocina, cuarto de baño y demás comodidades. Verla de 10 a 4 p. m. . . . . $ 150

PARAGUAY 794 esq. ESMERALDA.—Casas modernas, de 6 habitaciones principales y 2 para el servicio, cuarto de baño con artefactos, cocina, luz eléctrica y ascensor. Precio . . . . . $ 280

POTOSI 3733. — Alta, con 6 piezas, dos de servicio, baño, cocina y dependencias. Abierta de 9 a 11 a. m. . . . . $ 140

RINCON 1428. — Casa baja de 10 habitaciones, patios, baño y dependencias. Verla de 3 a 5 p. m. Precio . . . . . $ 170

CRAMER 2310. — Alta y baja, con 8 habitaciones, 2 de servicio, baños, cocina, [illegible] alta y dependencias. Verla todo el día. Precio . . . . . $ 300

RODRIGUEZ PEÑA 371. — Casa alta, con 10 habitaciones principales. hall, con espejos, baños con artefactos. 4 servicios, cocina, terraza, instalación eléctrica y grandes comodidades. Verla de 1 a 2 p. m. Precio . . . . . $ 400

RIVADAVIA 1216|20. — Casa alta de 1.o y 2.o pisos, con 20 habitaciones, baño, servicio, cocina, terraza, patio y gran local con dependencias. Verla todo el día. Precio por todo . . . . . $ 850

PEÑA 2015. — Casa baja, moderna y buen confort, con 5 habitaciones, 2 de servicio, baño, patio, cocina y dependencias. Precio . . . . . $ 190

DEPARTAMENTOS:

DULCE 747|51|41. — Casas altas y bajas con 3 habitaciones y dependencias. Verlas de 12 a 2 p. m. Precio 65 y . . . . . $ 80

1775 v. ag. 27.

PROFESIONALES

ABOGADOS

Dr. FRANCISCO BEIRO
TALCAHUANO 267 U. T. 796 Libertad

Dr. ANDRES FERREYRA
Estudio: Lavalle 1378
Unión Telefónica 4240 (Libertad)

Dr. VICENTE C. GALLO
Estudio: Avenida de Mayo 1411
U. T. 665 (Libertad)

Dr. FERNANDO SAGUIER
Estudio: Florida 440
U. T. 6087 (Avenida)

Dr. LEOPOLDO MELO
Estudio: Bmé. Mitre 311
U. T. 1913 (Avenida) y 1866 (Juncal)

Dr. HIPOLITO LEYS
Estudio: Lavalle 930, U. T. 3608 (L.)

Dr. VICTOR M. MOLINA
Estudio: Avenida de Mayo 605
U. T. 4954 (Avenida)

Dr. DOMINGO E. SALABERRY
Defensa 188

Dr. ERNESTO CORVALAN
Estudio: Avenida de Mayo 981
U. T. 2900 (Libertad)

Dr. JOSE M. GIUFFRA
Estudio: Talcahuano 446

Dr. PEDRO A. FOX
Estudio: B. Mitre 454

Dr. LUIS J. ROCCA
Anchorena 626.—U. T. 841 (Mitre)

Dr. LEONARDO PEREYRA IRAOLA
Estudio Florida 880, U. T. (Av.)
Esmeralda 1212, U. T. 1521 (Juncal)

Dr. CARLOS F. MELO
Atiende personalmente su estudio de abogado. URUGUAY 546. — U. T. 3784 Libertad.

Dr. RAUL MANRIQUE
Estudio: Av. de Mayo 822
U. T. 193 (Libertad)

Dr. JULIO A. ROJAS
Estudio Uruguay 546. Dpto. [illegible] — U. T. 1955, (Libertad).

L. BOUSQUET y Cía.
Asuntos judiciales. Cobranzas a comisión. Cangallo 521. Esc. 19.

LUIS F. MAGALDI
Agrimensor nacional. Mensuras y divisiones en lotes de terrenos y campos. Nivelaciones y trazado de pueblos y colonias. Peritajes, tasaciones judiciales y particulares. Estudio: San Martín 142, escritorio 37. De 10 a 11, y de 4 a 5.

DENTISTAS

Dr. MIGUEL ELKIN
Cirujano dentista. — Consultas de 9 a 11 y de 2 a 6. Chacabuco 409.

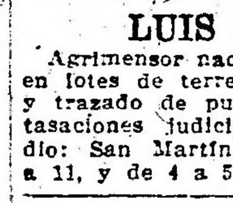

Clínica dental nocturna y diurna
Dr. NATHAN BLITZ
Cirujano dentista
De 8 a 12 a. m. y de 1 a 6 p. m. Nocturna de 7 p. m. a 2 a. m. — Av. de Mayo 975, primer piso. — U. T. 1672, Lib. — Buenos Aires.

MEDICOS

ANALISIS — LABORATORIO y FARMACIA, Abierto Día y Noche
SUIPACHA 477 — U. T. 318 Libertad — DOCTORES NELSON

Dr. CASTAÑEDA
Garganta, nariz y oído. Jefe de clínica de la especialidad en el Hospital Durand. — Esmeralda 821. — Consultas de 4 a 6.

Doctor PICCININI
Especialista en enfermedades secretas: gastro intestinales y piel. — Consultas de 11 a 12 a. m. y de 2 a 5 p. m. Consultas 5 pesos; aplicaciones del 914, 20 $. — Corrientes 1211.
196|v|Jul. 16

Dr. A. C. REBUFFO
Enfermos de los ojos
Consultas de 10 a 11 y 2 a 6 p. m.
Bmé. MITRE 1038

Dr. A. NOCETI
Enfermedades de los ojos y prescripción de anteojos. De 1 a 6 p. m.
MAIPU 535

Dr. MARTIN M. TORINO
Médico cirujano. Enfermedades crónicas o internas. Ha trasladado su escritorio a ARENALES 1640. Consultas de 1 a 2.
219|v|jl. 24

Dr. J. SALLERAS
Médico del H. de Clínicas, Especialista en génito-urinarias. (Riñón, vejiga, uretra, próstata). Consultas de 2 a 4 y de 7 a 8; Salta 373.

Dr. E. G. FIGUEROA
Afecciones intestinales, estómago y abdominales, tratamiento especial de las hemorroides. — Santa Fe 1273. De 4 a 6 de la tarde.

Dr. ENRIQUE E. MANSON
Médico del Hospital Rivadavia. Señoras, Partos y Cirujía abdominal. — Consulta de 2 a 4. Montevideo 927. — Director del Sanatorio Althabe, Crispo y Mánson de la calle Estados Unidos 1038.

POLICLINICO MODERNO — Director Dr. VALLES — 914 — 1116 — 606 — SECRETAS — AVARIOSIS — CURACIONES EN ABONOS DE 10 Y 30 DIAS A 20 Y 50 $ — CURAS RAPIDAS SIN DOLOR, METODOS PROPIOS — DE 8 A 8 P.M. MORENO 835

Doctor MATTA
De la clínica de vías urinarias. Facultad de París. Jefe del servicio H. Militar, Riñón, Próstata, etc. Electrocoagulación de tumores vesicales. — LAVALLE 1312, de 2 a 4.

MOTOR STOVER — OCASION Se vende fuerza 2 caballos — DONADO 3565 — Luis María Saavedra

LICITACIONES

POLICÍA DE CÓRDOBA

DECRETO N.o 472

Licitación para la provisión de calzado

DEPARTAMENTO DE GOBIERNO

Córdoba, agosto 8 de 1916

Vista la nota del señor subintendente de policía,

El gobernador de la provincia

DECRETA:

Artículo 1.° — Llámase a licitación para la confección de calzado de verano para la policía de la capital y campaña, cuerpo de bomberos, guardia de cárcel y escuadrón de seguridad, en la siguiente forma:

Tropa.—Policía de la capital:

600 pares borceguíes, cuero cromo negro, altos 2 o 3 hebillas.
80 pares botas cosidas, vaquillona, cromo negro, forro de suela, para clase.
100 pares botas altas, vaqueta, cromo negro, forro de suela, clavadas.
40 pares botines negros, suela clavada para ordenanzas.

Escuadrón de seguridad:

119 pares botas altas, vaquillona, cromo negro, forro de suela, doble suela cosida (para diario).
110 pares botas altas, vaquillona, cromo negro, forro de suela, doble suela cosida (para parada).

Cuerpo de bomberos:

50 pares botas caña dura, vaqueta satinada, forro doble, doble suela estaquillada.
30 pares borceguíes altos, 2 o 3 hebillas, vaqueta satinada negra suela clavada.

Guardia de cárceles:

120 pares borceguíes cuero cromo negro, altos 2 o 3 hebillas, clavados (iguales a los de la policía de la capital).

Policía ciudad y villas:

150 pares botas altas, vaquillona cromo negro, forro de suela, doble suela cosida (para oficiales superiores).
160 pares botas altas, vaqueta cromo negro, forro de suela, suela clavada, para clases.
500 pares borceguíes altos, 2 o 3 hebillas, vaqueta cromo negro, suela clavada (para tropa).

Policía de campaña:

700 pares botines vaqueta satinada negra, de una pieza, suela clavada.
700 pares polainas cuero negro, prendidas al lado.

Piquete guardia cárcel de Río IV:

30 pares borceguíes altos, 2 o 3 hebillas, vaqueta, suela clavada.

Art. 2.° — Las propuestas contendrán las condiciones siguientes:

a) Serán escritas en papel sellado provincial de cinco pesos y acompañadas de un certificado de depósito en el Banco de Córdoba y a la orden del ministerio, por valor del 10 o|o del importe total de la propuesta.
b) Precio por cada una de las distintas clases de calzado que se licitan.

Art. 3.° — Cada proponente deberá presentar muestras de calzado, debiendo éstas ser entregadas a los 30 días de ser aprobado el contrato respectivo.

Art. 4.° — El pago se efectuará en Letra de Tesorería, a cuatro meses de plazo, sin interés.

Art. 5.° — Las propuestas deberán ser presentadas en la subsecretaría del ministerio de gobierno, hasta el día 31 del corriente mes, a las 3 p. m., hora en que serán abiertas en presencia de los interesados que concurran al acto, no tomándose en consideración las que no contengan las condiciones expresadas en el presente decreto.

Art. 6.° — Si el contratista no entregase el calzado dentro del término fijado, incurrirá en la pérdida del depósito a que se refiere el inciso a) del artículo 2.° y además el gobierno tendrá el derecho a comprar las piezas que faltaren por cuenta del contratista, cualquiera que sea su precio, el que se deducirá del importe total del contrato.

Art. 7.° — Comuníquese, publíquese en el "Boletín Oficial" y dese al R. O. — Eufrasio Loza. — Juan F. Barrera.

1476-v-ag. 21

POLICÍA DE CÓRDOBA

DECRETO N.o 471

Licitación para la provisión de vestuario

DEPARTAMENTO DE GOBIERNO

Córdoba, agosto 8 de 1916

Atenta la nota del señor subintendente de policía,

El gobernador de la provincia

DECRETA:

Artículo 1.° — Llámase a licitación para la confección de "UNIFORMES DE VERANO", con destino a las policías de la capital y campaña, escuadrón de seguridad, cuerpo de bomberos y guardia de cárceles, en la siguiente forma:

POLICIA DE LA CAPITAL. — EMPLEADOS SUPERIORES

Traje de gala:

Levita, pantalón, gorra con penacho blanco, modelo actual, botones con el escudo de la provincia, insignias y presillas modelo nuevo, paño negro.

1 Un traje para comisario inspector.
6 Seis trajes para comisario.
5 Cinco trajes para subcomisario.
17 Diez y siete trajes para oficial principal.
3 Tres trajes para oficial inspector.
1 Un traje para aspirante.

Traje de diario:

Paño azul obscuro, saco cruzado, chaleco, botones con el escudo de la provincia, pantalón, gorra (insignias y presillas modelos nuevos).

1 Un traje para jefe de policía.
1 Un traje para comisario de órdenes.

Traje de diario:

Sarga azul obscura, blusa cuello volcado alto, pantalón y gorra modelos actuales, insignias y presillas modelos nuevos.

1 Un traje para inspector general.
2 Dos trajes para comisario inspector.
14 Catorce trajes para comisarios.
10 Diez trajes para subcomisarios.
18 Diez y ocho trajes para oficial principal.
47 Cuarenta y siete trajes para oficial inspector.
15 Quince trajes para aspirantes.
1 Un traje para suboficial.

ESCUADRON DE SEGURIDAD

Traje de parada:

Tela y modelo actual, botones con escudo de la provincia, un pantalón recto y uno brech; insignias actuales, presillas de comisario modelo nuevo.

1 Un traje completo para el jefe.

Traje de diario:

Tela y modelo actual, botones con escudo de la provincia, presillas modelo nuevo sobre fondo azul eléctrico.

1 Un traje para comisario jefe.
1 Un traje para subcomisario segundo jefe.
2 Dos trajes para oficial principal.
4 Cuatro trajes para oficial inspector.
2 Dos trajes para suboficial.

CUERPO DE BOMBEROS

Traje de parada:

Tela y modelo actual, botones con escudo de la provincia; un pantalón recto y un brech; insignias actuales, presillas de comisario modelo nuevo.

1 Un traje completo para el jefe.

Traje de diario:

Tela y modelo actual, botones con escudo de la provincia, presillas modelo nuevo, insignias actuales.

1 Un traje para el comisario jefe.
1 Un traje para subcomisario segundo jefe.
3 Tres trajes para oficial principal.
2 Dos trajes para oficial inspector.
2 Dos trajes para suboficial.

PIQUETE GUARDIA DE CARCELES

Traje de parada:

Tela y modelo actual, botones con escudo de la provincia, un pantalón recto y un brech, insignias actuales, presillas de comisario.

1 Un traje completo para el jefe.

Traje de diario:

(Tela y modelo igual al de la policía de la capital). (Empleados superiores).

1 Un traje para comisario jefe.
1 Un traje para subcomisario segundo jefe.
2 Dos trajes para oficial principal.
2 Dos trajes para oficial inspector.
1 Un traje para aspirante.
3 Tres trajes para suboficial.

BANDA DE MUSICA

Traje de diario:

Maestro y segundo maestro modelo y tela igual a oficiales superiores de la policía de la capital, gorra aro rojo, presillas modelo nuevo, insignias de liras.

1 Un traje para comisario jefe.
1 Un traje para oficial inspector segundo jefe.

MUSICOS

Traje de diario:

Modelo y tela igual a la tropa de la policía de la capital, gorra aro rojo, insignias de liras.

47 Cuarenta y siete trajes completos.

ORDENANZAS Y COCHEROS

Traje de diario:

Modelo actual, sarga azul obscura, igual tela de la policía de la capital.

40 Cuarenta trajes completos.

POLICIA DE LA CAPITAL Y RURALES

Tropa—

Blusa cuello volcado, botones perdidos, un bolsillo arriba lado izquierdo con cartera; abajo, dos bolsillos simulados, uno a cada lado con cartera y bocamanga. Pantalón recto, vivo azul eléctrico y casco modelo actual (paño sarga azul obscuro).

700 Setecientas blusas talla 1 y 2.
700 Setecientos pantalones talla 1 y 2.
700 Setecientos cascos, base, lanza y chapa con numeración del 197 al 896.
200 Doscientos pantalones brech sarga azul obscuro, vivos azul eléctrico.
1.500 Mil quinientos pares guantes hilo blanco.
20 Veinte pares jinetas sargento primero hilo blanco.
20 Veinte pares jinetas sargento hilo blanco.
50 Cincuenta pares jinetas cabo primero, hilo blanco.
50 Cincuenta pares jinetas cabo hilo blanco.
60 Sesenta pares número 1, metal blanco para cuello
40 Cuarenta pares número 2 metal blanco para cuello
40 Cuarenta pares número 3 metal blanco para cuello
30 Treinta pares número 4 metal blanco para cuello.
30 Treinta pares número 5 metal blanco para cuello.
20 Veinte pares número 6 metal blanco para cuello.
30 Treinta pares número 7 metal blanco para cuello.
20 Veinte pares número 8 metal blanco para cuello.
20 Veinte pares número 9 metal blanco para cuello.
20 Veinte pares número 10 metal blanco para cuello.
50 Cincuenta pares letras T. metal blanco para cuello.

Trajes de parada:

Para tropa, levita igual modelo y tela a los que usa la sección tráfico, correaje blanco y bastón.

50 Trajes completos. (Numeración de los cascos del 1 al 50).
150 Pares media polaina brin de hilo blanco

ESCUADRON DE SEGURIDAD

Traje de diario:

Modelo y tela uso actual.

110 chaquetillas.
110 pantalones.
110 cascos completos.
110 letras E. metal blanco para cuello.
110 letras S. metal blanco para cuello.
4 pares jinetas para sargento primero.
6 pares jinetas para sargento.
8 pares jinetas para cabo primero.
8 pares jinetas para cabos.
(Numeración de los cascos del número 1 al 110).

CUERPO DE BOMBEROS

Traje de diario:

Sarga negra, vivos rojos, modelo actual.

50 chaquetillas.
50 pantalones.
50 gorras.
4 pares jinetas para sargento primero.
5 pares jinetas para sargento.
5 pares jinetas para cabo primero.
5 pares jinetas para cabo.

PIQUETE DE GUARDIA CARCELES

Traje de diario:

(Modelo y tela igual a los de la tropa de la policía de la capital, insignias de guardia de cárcel).

120 blusas.
120 pantalones.
120 cascos completos.
4 pares jinetas sargento primero.
6 pares jinetas sargento.
8 pares jinetas cabo primero.
8 pares jinetas cabo.
Numeración para los cascos del número 816 al 936.

CIUDAD, VILLA Y CAMPAÑA

Empleados superiores:

450 ponchos paño gris obscuro con cuello y letras P. C. bordadas en hilo amarillo en el mismo, una a cada lado.
450 pantalones brech. paño gris obscuro.

TROPA

Traje diario:

Igual modelo y tela a los de la policía de la capital

600 blusas.
600 pantalones.
600 cascos completos.
40 pares jinetas sargento primero.
40 pares jinetas sargento.
70 pares jinetas cabo primero.
70 pares jinetas cabo.

CAMPAÑA

Traje diario:

Paño gris obscuro, vivos verdes.

700 blusas.
700 pantalones.
700 cascos completos. (Chapa P. C.).

GUARDIA CARCEL DE RIO IV

Traje diario:

Paño gris obscuro, pantalón doble franja azul, gorra con aro azul

30 blusas.
30 pantalones.
30 gorras.
11 pares jinetas y escuadras para clases, hilo dorado.

Art. 2.° — Las propuestas contendrán las condiciones siguientes:

1.) Serán escritas en papel sellado de cinco pesos y acompañadas de un certificado de depósito en el Banco de Córdoba, a la orden del ministerio, por la suma de cinco mil pesos nacionales.
2) Precio por cada uno de los trajes, enumerados en los incisos del artículo anterior.
3) Los uniformes serán confeccionados conforme a la talla 1 y 2 (tropa).
4) Los proponentes presentarán muestras de las telas para cada uniforme y demás piezas que se licitan, debiendo ser la confección igual a las muestras existentes en la policía de esta capital.

Art. 3.° — Los uniformes deberán ser entregados a los cuarenta días de aprobado el contrato respectivo.

Art. 4.° — El pago se efectuará en Letra de Tesorería a cuatro meses de plazo, sin interés.

Art. 5.° — Si el contratista no entregase los uniformes dentro del término estipulado, incurrirá en la pérdida del depósito, y además el gobierno tendrá derecho a comprar las piezas que faltasen por cuenta del contratista, cualquiera que sea su precio, el que se deducirá del valor total del contrato.

Art. 6.° — El gobierno se reserva el derecho de no aceptar las propuestas que fueran presentadas y de rescindir por sí sólo el contrato en caso de que el contratista no cumpla con las estipulaciones convenidas.

Art. 7.° — Las propuestas deberán ser presentadas en el ministerio de gobierno hasta el día 29 del corriente mes, a las 3 p. m., hora en que serán abiertas en presencia de los interesados que concurran al acto, no tomándose en consideración las que no contengan las condiciones expresadas en el presente decreto.

Art. 8.° — Comuníquese, publíquese en el "Boletín Oficial" y dese al R. O. — Eufrasio S. Loza. — Juan F. Barrera.

1477-v-ag. 21

Decreto No. 474 Serie A

Prórroga para licitación

DEPARTAMENTO DE GOBIERNO

Córdoba, Agosto 9 de 1916.

Considerando exiguo los términos fijados por los decretos Nros. 471 y 472 sobre licitación de uniformes y calzado de verano, en razón de la importancia de la misma, y el depósito de garantía desproporcionado a los cálculos probables de su monto,

El Gobernador de la Provincia

DECRETA:

Art. 1.o — Fíjase en el (10 o|o) diez por ciento el depósito de garantía de las licitaciones de la referencia de acuerdo a la ley de Contabilidad.

Art. 2.o — Prorróganse los términos para la presentación de propuestas y entrega de los efectos licitados hasta el 10 de Septiembre y 15 de Noviembre respectivamente.

Art. 3.o — Comuníquese, publíquese y dese al R. O. — LOZA. —Juan F. Barrera.

PENITENCIARIA DE CÓRDOBA

DECRETO N.° 483. — SERIE A

Llamando a licitación para la provisión de trajes para el personal de la penitenciaría y ropa para los penados.

DEPARTAMENTO DE GOBIERNO

Córdoba, agosto 10 de 1916.

Atento la nota del señor director de la cárcel penitenciaría de esta capital,

El gobernador de la provincia

DECRETA:

Artículo 1.° — Llámase a licitación para la provisión de trajes para el personal y uniformes y ropa para los penados para la próxima estación de verano, en la forma siguiente:

2 Dos uniformes de alcaide, compuestos de blusa, pantalón y gorra.
2 Dos uniformes de auxiliar, compuestos de blusa, pantalón y gorra.
1 Un uniforme de jefe de depósito y ecónomo, blusa, pantalón y gorra.
6 Seis uniformes de celador, compuestos de blusa, pantalón y gorra.
5 Cinco uniformes de conserje, compuestos de blusa pantalón y gorra.
24 Veinticuatro uniformes de guardián, compuestos de blusa, pantalón y gorra.
15 Quince uniformes de llavero compuestos de blusa, pantalón y gorra.
3 Tres uniformes de ordenanza, compuestos de blusa, pantalón y gorra.
1 Un uniforme de cocinero, compuesto de blusa, pantalón y gorra.

Penados:

960 Novecientos sesenta uniformes de brin azul, compuestos de blusa, pantalón y polainas.
960 Novecientos sesenta camisas de lienzo.
960 Novecientos sesenta calzoncillos.
960 Novecientas sesenta camisetas.
960 Novecientos sesenta pares de medias.
1.920 Mil novecientos veinte pañuelos.
480 Cuatrocientos ochenta pares de botines reglamentarios.
960 Novecientos sesenta repasadores.
960 Novecientos sesenta toallas algodón.
50 Cincuenta colchones.
50 Cincuenta almohadas.
50 Cincuenta frazadas.
1.920 Mil novecientas veinte sábanas de lienzo.
960 Novecientas sesenta fundas.

Art. 2.° — Las propuestas contendrán las siguientes condiciones:

a) Serán escritas en papel sellado provincial de CINCO PESOS y acompañadas de un certificado de depósito en el Banco de Córdoba, a la orden del ministerio, correspondiente al 10 o|o del valor total de la propuesta.
b) Especificarán precio por cada artículo y serán acompañadas de las muestras respectivas.

Art. 3.° — Las propuestas que no contengan los requisitos expresados en el presente decreto no serán tomadas en consideración.

Art. 4.° — Los uniformes, así como las telas y materiales a emplearse serán iguales a los existentes en la cárcel penitenciaría.

Art. 5.° — Los artículos licitados serán entregados en la penitenciaría el día 15 de noviembre del corriente año.

Art. 6.° — El pago se efectuará por letras de tesorería a tres meses de plazo, sin interés.

Art. 7.° — Las propuestas se presentarán en la subsecretaría del ministerio de gobierno hasta el día 10 de septiembre próximo, a las 3 p. m., hora en que serán abiertas en presencia de los interesados que concurran al acto.

Art. 8.° — Si el contratista no entrega los artículos licitados dentro del término fijado, incurrirá en la pérdida del depósito a que se refiere el inciso a), artículo 2.° y además el gobierno tendrá el derecho a comprar las piezas que faltaren por cuenta del contratista, cualquiera que sea su precio, el que se deducirá del importe total del contrato.

Art. 9.° — Comuníquese, publíquese y dese al R. O. — LOZA. — Juan F. Barrera.

Decreto N.º 500 Serie A

Fijando nueva fecha para licitaciones

DEPARTAMENTO DE GOBIERNO

Córdoba, Agosto 11 de 1916.

Siendo domingo el día 10 de Septiembre fijado para la presentación de las propuestas de las licitaciones convocadas por decretos números 471, 472 y 483

El Gobernador de la Provincia

DECRETA:

Art. 1.o — Fíjase el día 9 de Septiembre a los efectos relacionados.

Art. 2.o — Comuníquese, publíquese y dése al R. O. —LOZA.—Juan F. Barrera.

Intendencia Municipal de la Capital

CEMENTERIO DEL OESTE

Se previene a las personas que tengan deudos depositados en los nichos del Cementerio del Oeste cuya ubicación y nombre del cadáver se indica a continuación, que si dentro de los treinta días del vencimiento no se presentaran a practicar la renovación del arrendamiento, se procederá a colocar los cadáveres en el osario general:

1.ª CAPILLA

14 Tomás Lanias
15 Josefa Díaz de Berjorge.
101 Catalina M. de Blasco.
121 Genaro H. de Roque y Sabina Roque.
171 Carmen P. de Peralta.
182 Concepción Muñoz.

2.ª CAPILLA

43 Francisco Morgari.
74 Manuel Arpe.
193 Francisco Rossat.
203 Joaquín Martínez.
205 Virginia R. Herrera.

1.ª GALERIA — 1.ª SECCION

11 Carmen Julián de Polito.
18 Dara G. de Fraga.
25 Francisco Andreani.
33 José Beretervide.
60 Angela Aliani.
113 Alberto Romero Fontan.
176 Isabel de la Sierra de Vara.
186 Martín Semper.
193 Liberata Muzzio de Chiappe.
230 Manuela I. N. del Castillo.
234 Cecilia Spinelli de Costa.
[illegible] Colomba Chiessa de Maggio.
319 César Soresina.
339 Luis Roigt.
[illegible] Pedro de Sirá.
[illegible] Pablo Lombardo.
355 Pedro Lapouple.

2.ª GALERIA — 1.ª SECCION

13 Gioconda Barros.
19 Teresa Repetto de Bignone.
241 Miguel Rueda.

2.ª GALERIA — 1.ª SECCION

57 Magdalena P. de Merlino.
61 María A. Vázquez.
67 Domingo Ramón Barraonda.
118 Juan Montaruvio.
154 Ventura V. de Durl.
211 N. Mela.
236 Vicente Pastor.
271 Bartolomé Alberti.
281 Angel Alberti.
291 Teresa Lequio.
315 Pedro Elichirigoity.
324 Juan Sebastián Falcone.
341 Magdalena B. de Tufo.
357 Donato Cacace.
361 Manuel Ojeda.
367 Paulina Durand.
413 Emilia Rimoldi.
417 Pedro Maglioni.
[illegible] Carlos Federico Holmes.
371 Dolores M. de Sirio.

2.ª GALERIA SUBTERRANEA

55 Juan Moro.
65 Agenor Alvaguin.
71 Angela G. de Calcagno.
74 Juan Mutenno.
86 Juan Pemante.
96 Bautista Belasagran.
114 Guillermo Don.
[illegible] Manuel Ferrero.
152 Juana G. de Pasos.
164 Margarita M. de Cadres.
[illegible] Santos Pozzi.
215 Carmen M. de Díaz.
275 José Pedro J. Amero.

4.ª GALERIA — 1.ª SECCION

115 Sara Santander.

5.ª GALERIA — 1.ª SECCION

1 Pedro Faustinelli.
2 Fausto Montenegro.
11 José Lasalle.
14 Bartolomé Basigno.
21 Domingo Mur Arias.
41 Elisa C. de Corvetto.
51 Juan Carlos Petray.
61 Amalia Elena Avandina.
71 María Mendoza.
81 Ramón Gómez.
101 París Baleani.
102 J. F. P. Jacopi.
111 José María Alvarez.
114 Arturo Valdez.
155 Rosa T. de López.
241 Solera Hornos.
251 Teresa C. de Vaca.
292 María Loustaleve.
293 Luisa Scilla.
305 José Gallardo.
305 Luis Tortorelli.
313 Isabel B. de Monfort.
316 Raquel Demarco de Cortesa.
317 Dominga P. de Calzetta.
318 Serafina A. de Fontana.
326 Filomena I. de Bacuzzi.
335 Anselmo López.
346 Juan Fusco.
347 Manuel Martínez.
348 Manuel Alvarez Quiroz.
353 Angel Facciano.
355 Roque Ponce.
359 Victorio Repolli.
365 Julio C. J. D. Fernández.
369 María T. de Armagnanquet.
370 Anatilde L. de Escalada.
375 Luciano Moves.
385 María Juana A. de González.
389 Salvador Labanche.
397 Ana D. de Biadun.
398 Dante Duci.
399 Clara F. de Barrabino.
400 Hilaria de L. Alcorta.
[illegible] Andrés Muñoz.
[illegible] Rosa R. de Ianelli.
410 Sara Don de [illegible].
417 Epifanio del Valle.
418 Leonardo Blasco.
419 Leopoldo Morman.
[illegible] Arturo Germone.
427 José García Posse.
428 Víctor Canaletti.
430 Angel González.
435 María R. de Bocconi.
447 Natalio Manzone.
448 Natalia Arana.
450 Vicente Belucio.
458 Francisca D. de Bianchi.
459 Manuel Crespo.
460 Catalina M. de Echepare.
466 Carmen López.
469 Santiago Felipe Castelli.
476 Ernesto Marani.
479 Francisco Matilla.
480 Antonio Burgheroni.
490 Pablo Masciangelo.
499 Antonio Garbarino.
509 Vicente la Femina.
510 Gabriel Déberea.
539 Amalia P. de Artola.
540 Francisca M. R. de Aguilar.
549 Esteban Maisano.
554 Juan Ramón Leguizamón.
559 José M. Gutiérrez.
560 Graciana B. de Ramírez.
569 Lorenzo Batista.
570 Francisco P. Bovo.
579 Juan Gabino.
589 Luis Loccarini (hijo).

5.ª GALERIA SUBTERRANEA

22 Luisa Marconi.
347 Pedro Becerra.
382 Faustina C. de Aldao.
383 Dionisio Aldao.

El secretario.

Buenos Aires, agosto 11 de 1916.

1442-v. ag. 19

Intendencia Municipal de la Capital

Llámase a licitación para la provisión de 120.000 kilos de cemento portland y 25.000 adoquines de algarrobo. Tendrá lugar el día 24 del corriente, a las 2 p. m. El pliego de condiciones puede consultarse en la oficina de licitaciones. — Buenos Aires, agosto 16 de 1916.

1511-v. ag. 24.

Intendencia Municipal de la Capital

CEMENTERIO DE FLORES

Habiendo vencido el término por el cual fueron arrendadas las sepulturas ubicadas en los tablones 1-3 y 10 de la sección 1.a: 13 y 14 de la 7.a y 19 y 20 de la 1.a (traza provisoria) del cementerio de Flores, se avisa a las personas que tengan deudos depositados en ellas que si en el plazo de treinta días no proceden a su renovación, serán exhumados los restos y colocados en el osario general. — El secretario. — Agosto 5 de 1916.

1452 v Set. 7

Obras Sanitarias de la Nación

Se llama a licitación para la instalación de colectores en la 1.a sección de la 4.a zona (Saavedra), de acuerdo con el Pliego de Condiciones y presupuesto que los interesados pueden consultar en la Dirección Técnica, calle Charcas 1840, todos los días hábiles de 1 a 5 p. m.

Cada licitante presentará su propuesta en los formularios impresos que se le entregará, ofreciendo en cada caso construir las obras con determinado tanto por ciento de aumento o rebaja sobre el presupuesto oficial, pagadero en dinero efectivo, en Letras de Tesorería y en Títulos Crédito Argentino Interno de 5 o|o de interés y 1 o|o de amortización anuales, y acompañará un sello de cinco pesos moneda nacional por la primera foja y de un peso por cada una de las siguientes y un certificado de depósito hecho en dinero efectivo o en Títulos de Crédito Argentino Interno de 5 o|o de interés y 1 o|o de amortización anuales, en el Banco de la Nación Argentina, a la orden del señor Presidente del Directorio de las Obras Sanitarias de la Nación, por una suma equivalente al (1 o|o) uno por ciento del importe de la propuesta respectiva.

Las propuestas deberán presentarse en la Secretaría del Directorio de las Obras Sanitarias de la Nación y serán abiertas el 25 de Septiembre próximo a las 3 p. m. en presencia de los interesados que concurran al acto. — Buenos Aires, 11 de agosto de 1916. — José [illegible] Goñi, secretario. 1513-v-ag. 31

CONVOCATORIAS

"THE STANDARD" — SOCIEDAD ANONIMA. — Fábrica de conservas, dulces y caramelos. Brandsen N.o 1821. — De acuerdo con lo dispuesto en los estatutos, se resuelve llamar a 1.a asamblea general ordinaria, para el día 31 de agosto a las 2.30 p. m., en los salones altos de la Bolsa de Comercio, calle Rivadavia N.o 375, a fin de tratar la siguiente

ORDEN DEL DIA:

1.o Aprobación de la Memoria, Balance y distribución de utilidades, correspondiente al ejercicio vencido el 30 de junio de 1916.
2.o Elección de tres vocales y un suplente, en reemplazo de los señores George Keen, Luis J. Rocca, Juan Nasson y Juan De Simone respectivamente.
3.o Elección de síndico titular y suplente para el próximo ejercicio.
4.o Nombramiento de dos accionistas para firmar el acta de la asamblea.

Se previene a los accionistas que, de acuerdo con el artículo 21 de los estatutos, deberán depositar sus acciones en el Banco para el depósito de las acciones.

Buenos Aires, agosto de 1916. — George Keen, presidente. Elías Ferrando, secretario. Miguel Nuzzighia, gerente.

1463 v. ag. 31.

COMPAÑIA TABACALERA ARGENTINA. — Convocatoria. — Se convoca a los señores accionistas, a la asamblea general ordinaria que tendrá lugar el martes 29 de agosto de 1916, a las 3.30 p. m., en el local de la Sociedad, Cangallo 873, para tratar la siguiente

ORDEN DEL DIA:

1.o Lectura y aprobación de la memoria, balance general y cuenta de ganancias y pérdidas, correspondientes al ejercicio vencido el 30 de junio de 1916, y destino a dar a las utilidades.
2.o Elección de dos directores titulares en reemplazo de los señores Fernando Ruiz y Benito Villanueva, y un director suplente, en reemplazo del señor Esteban Bustillo, por haber terminado su mandato.
3.o Nombramiento de síndico titular y suplente.

Nota: Para tener derecho de voto en la asamblea, los señores accionistas depositarán sus acciones en la gerencia, con tres días de anticipación por lo menos al fijado para la misma. — El gerente.

1475 v. ag. 29.

EL PENSADOR
por
PEDRO SONDEREGUER
Está en venta el cuarto millar
PRECIO: 2 $

BANDA RADICAL

La única banda de música radical es la de la Sociedad "Los Cívicos Unidos", dirigida por el correligionario Serafín

REMATES

Adolfo Bullrich y Cía.

EXPOSICION INTERNACIONAL DE PALERMO. — Organizada por la Sociedad Rural Argentina y a inaugurarse el 15 del corriente.

Orden de ventas:

Lunes 21 a sábado 26 y lunes 28, a las 9.15 a. m. y a las 2.15 p. m. — Machos de raza Shortorn a galpón.

Martes 29, a las 9.15 a. m. y a las 2.15 p. m. y miércoles 30, a las 9.15 a. m. — Reproductores vacunos, machos y hembras Hereford, Aberdeen Angus, Red Polled y lecheras a galpón y palenque.

Miércoles 30, a las 2.15 p. m.. — Hembras Shortorn a galpón y a palenque.

Jueves 31, a las 9.15 a. m. — Machos Shortorn a palenque hasta terminar.

Otros informes en nuestra casa, Florida 269 y 273, Buenos Aires, o en nuestro escritorio en la misma exposición. — Adolfo Bullrich y Cía.

1|486-v-ag. 31

Bravo Barros y Cía.

CASA EN FLORES. — JUDICIAL. — Convención 3033, entre Quirno y San Ramón. A una cuadra al sud de la avenida Provincias Unidas (tranvías números 45 y 48), igual distancia al oeste de la avenida San Pedrito (línea 88) y a tres al sud de la avenida Rivadavia y del subterráneo, juez doctor Gerónimo Balarino, secretario doctor Víctor Sandullo. Juicio Banco El Hogar Argentino con Emilio Nanni. Base, $ 8.905.71. El comprador podrá constituir una hipoteca de $ 6.500, a dos años de plazo, al 9 o|o de interés anual por trimestres adelantados.

El domingo 27 de agosto, a las 3.30 en la misma propiedad. 8 m 66 (10 v) por 36 m 26 (41 v 37) en un costado, 36 m 12 (41 v 70) en otro. Verja de material al frente, jardín, cuatro habitaciones, una más chica, otra en altos, cocina y patio de mosaico. Da $ [illegible]0 mensuales. Visítese. 8 o|o a cuenta de precio y 2 o|o de comisión. Informes, 351 San Martín, 361.—Bravo, Barros y Cía. 1|463 v ag 26

ESMERADA 983 a 985. — JUDICIAL — Entre Paraguay y Charcas. — La tercera parte pro-indivisa de esa propiedad. —Edificio nuevo de altos que puede producir como minimum $ 450 mensuales de renta. Juez Dr. Pedro Melendez, secretario señor José [illegible]uneo. Testamentarías de doña Angela Rosso de Siffredi y doña Carmen Siffredi. Base de la tercera parte proindivisa $ 12.839.67.

El lunes 28 de agosto, a las 3 p. m., en nuestro hall, 351 San Martín 361. Mide 8m06 (9v30) por 30m85 (35v62) en un costado, 30m64 (35v38) en otro y 8m06 (9v30) en el contrafrente. Superficie, 247mc30 (330vc42) Bajos: Sala, comedor, cinco habitaciones, una en altos, cuarto de baño, cocina y dos patios. Da $ 225 mensuales. Altos: Igual distribución que la casa baja. Desocupada. Llaves en el N.o 985. Frente imitación piedra, cielorrasos de yeso, pisos pino de tea y mosaico e instalación de luz eléctrica. Visítese. Escrituras por ante el escribano señor José F. Buttini. 8 o|o a cuenta de precio y 2 o|o de comisión. Informes 351 San Martín 361. — Bravo Barros y Cía. 1|478 v ag 27

CAMPOS EN MISIONES. — JUDICIAL. — Parte de las tierras de Martín Errecaborde y Cía. 7901 hectáreas, en lotes, con frente al Río Uruguay y al arroyo Itacuruaré y sobre el ejido del pueblo San Javier.

El martes 5 de Septiembre, a las 3 de la tarde, en nuestro hall, 351 San Martín 361 (Buenos Aires), de acuerdo con el siguiente

EDICTO JUDICIAL

Por disposición del señor juez de primera instancia en lo federal, Dr. Manuel B. Anchorena, secretaría del autorizante, se hace saber por el término de dos meses, que en el juicio Banco Nacional en liquidación, contra Alvaro Istueta y otros sobre división de condominio. han sido designados los martilleros señores Bravo Barros y Cía., para que procedan a la venta en pública subasta de 7901 hectáreas, 65 áreas, en lotes, situadas en el territorio de Misiones, que son partes de las tierras conocidas por de Martín Errecaborde y Cía.. con frente al río Uruguay y al arroyo Itacuruaré sobre el ejido del pueblo de San Javier. A saber:

Primera fracción.—Un lote de 3573 hectáreas, 35 áreas, lindando al NO., con tierras fiscales, al este con Gibson Hermanos, al sur con el lote M, y el ejido de San Javier. Base, 3 $ la hectárea.

Segunda fracción. — 3470 hectáreas, 65 áreas, divididas en 50 lotes de superficies varias; lindando al norte con tierras fiscales, al NE. con José M. López, al sudeste y sur con Río Uruguay y al oeste con el arroyo Itacuruaré. en medio con Kenny y temple. Base, 8 $ la hectárea.

Tercera fracción. — Los derechos a comprar al sobrante existente en el lote K, que forma un triángulo, con una superficie de 857 hectáreas, 65 áreas. Sin base.

Los compradores deberán constituir domicilio en la capital federal. Escritura por ante la oficina del señor [illegible] A. Leguizamón, dentro de los treinta días, a contar desde la fecha de la aprobación del remate. Forma de pago: 5 o|o en seña y a cuenta de precio en el acto del remate. 15 o|o al otorgarse la escritura y el 80 o|o restante en cuatro cuotas semestrales de [illegible] o|o cada una, a contar desde la fecha de la escrituración, con pagarés hipotecarios e interés de 8 o|o anual. Comisión, 2 o|o.—Buenos Aires, junio 24 de 1916.—Rafael A. Leguizamón, secretario.

Mayores informes y planos, solicítense en nuestra casa, 351 San Martín 361. — Bravo Barros y Cía. 1|243 v. Sept. 4

C. A. FIGUEROA

JUDICIAL: HUMAHUACA 4641 Entre Río de Janeiro y Lambaré, a una cuadra de Corrientes. Corralón, 2 piezas, cocina y w. c., caballeriza dos altos, en terreno de 8m66 cms. de frente (10v) por 28m794mm de fondo (33v). Juzgado del doctor Gerónimo Balarino, secretaría del autorizante. Sucesión Dolores Cao de Quintela, base $ 8.289.46 $ m|n o sean las dos terceras partes de la tasación, remataré el domingo 27 de agosto, a las 3 p. m. en la misma propiedad. Seña, 8 o|o en dinero efectivo y comisión 2 o|o. Otros informes, Aráoz 2574, C. A. Figueroa. 1|471-v-ag. 26

CASARES Hnos. y DIEHL

En Luis María Saavedra

CAPITAL FEDERAL

AVISAMOS A NUESTRA CLIENTELA que el sábado 9 de septiembre realizamos nuestro segundo remate en Luis María Saavedra, para el que tenemos consignados varios lotes de toros puros por cruza a campo y de pedigree de las principales cabañas del país.

Para poder hacer la propaganda y evitar demoras en las anotaciones, rogamos a los que deseen remitir sus productos para el próximo remate, hagan las anotaciones correspondientes en nuestras oficinas, Sarmiento 357, antes del 3 de septiembre. — Casares Hnos. y Diehl. 1|519-v. ag. 26.

ANGEL A. CALCAGNO

JUDICIAL. POR DISPOSICION DEL señor juez de primera instancia doctor Jerónimo Balarino, secretaría del autorizante, se hace saber por el término de quince días en el "Boletín Judicial" y LA EPOCA que en el juicio seguido por Francisca Goyeneche de Vila contra Antonio Restucci sobre cobro de crédito hipotecario ha sido designado el martillero señor Angel A. Calcagno para que proceda a la venta en pública subasta de una propiedad en esta capital calle Loyola N.o 1638 entre Arguibel y Carranza con todo lo en ella edificado.

Mide: 8.66 mts. de frente al N. E. por 64 mts. de fondo en el costado S. E. y 65.90 mts. en el del N. O. teniendo 8.90 en su contrafrente.

El domingo 27 de agosto, a las 3 de la tarde, sobre la misma propiedad. El martillero tomará como base para la venta la suma de $ 12.000. estando además autorizado para exigir del que resultare comprador el 8 o|o a cuenta de precio y el dos por ciento de comisión en dinero efectivo, no admitiéndose vales ni cheques.

Por más datos ocurrir al escritorio del martillero, calle Corrientes número 1364, núm. 2 o a la secretaría. — Buenos Aires, agosto 5 de 1916. — El secretario, Horacio H. Dobranich. 1|481-v-26 ag.

B. MARTIN (hijo) y Cía.

121 San Martín 121

JUDICIAL. — EN LA CIUDAD DE La Plata. Con retasa. El **martes 29 de agosto,** remataremos a las 3 p. m. en nuestro escritorio, con la base retasada de 1.824 $ m|n. 15 lotes de terreno situados a dos cuadras de la vía del ferrocarril y a 3 del tranvía eléctrico, constituyendo un conjunto de 4.560 metros cuadrados, de acuerdo con el edicto siguiente:

EDICTO JUDICIAL

Por disposición del señor juez de comercio, doctor Eduardo M. Naón, secretaría del autorizante, se hace saber en autos Terré y Corsanego contra Arturo H. Massa, cobro de pesos, se ha ordenado la venta en remate público, con el 25 o|o de retasa, de los bienes embargados, consistentes en 15 lotes de terreno en la quinta 64, Sección D., situados en la ciudad de La Plata, designados con los números 1 al 4, 24 a 30 y 44 al 47; habiéndose designado para efectuarlo a los martilleros B. Martín (hijo) y Cía. Buenos Aires, agosto 10 de 1916. — Doctor **Federico Villafañe,** secretario. 1|504-v. ag. 29.

Banco Hipotecario Nacional

CAPITAL

CASA. — CALLE GENERAL PAZ N.o 2377 entre las de Olazábal y Blanco Encalada. — N.o H.o 26491. Serie K El Banco Hipotecario Nacional rematará en su local el **MIERCOLES 23 DE AGOSTO** de 1916 a las 2 p. m., una casa ubicada en la calle General Paz N.o 2377, con edificio compuesto de dos salas, siete habitaciones, etc.; y terreno que mide: 13.85 metros de frente al S. O. por 43.30 metros de fondo.

BASE DE VENTA, 8000 $

El comprador continuará haciendo el servicio de la hipoteca originaria de 6.500 $, que reconoce la propiedad, reducida hoy a 5616 $ con 544 milésimos y abonará en dinero el exceso sobre esta suma hasta el precio de compra. Los títulos pueden ser examinados en la oficina del Banco antes del remate. Verificado este no habrá lugar a reclamo. Seña 5 o|o y comisión 1 o|o que serán exigidas en efectivo en el acto del remate, el que se efectúa con sujeción a lo dispuesto en las leyes vigentes números 8172 y 9155. Por informes, ocurrir al Banco Hipotecario Nacional.

Aviso iniciado en LA EPOCA el 9 de agosto de 1916. 1|462 v. Agosto 23

CAPITAL

CASAS. — CALLE AMENABAR Nos. 2446|50, entre las de Blanco Encalada y Monroe. N.o H.o 26524. Serie K. El Banco Hipotecario Nacional rematará en su local el **MIERCOLES 23 de AGOSTO de 1916** a la 1.30 p. m., dos casas ubicadas en la calle Amenábar números 2446 y 2450, con edificio compuesto de dos casas, con las siguientes distribuciones: La que tiene entrada por el N.o 2446 consta de tres habitaciones, cocina, una piecita, etc.; con entrada por el N.o 2450, edificada a los fondos, se compone de diez habitaciones, tres cocinas, dos w. c. Terreno mide: 13.78 metros de frente al E.N.E., por 54 metros de fondo en el costado S.S.E., previniéndose que el costado N.N.O., á los 43.67 metros a partir de la línea de la calle en dirección al fondo, tiene un martillo en contra de 3.57 metros de N.O. a S.E. por 10.23 metros de N.E. a S.O teniendo en éste último costado o contrafrente 10.33 metros.

BASE DE VENTA 6.700 $

El comprador continuará haciendo el servicio de la hipoteca originaria de 5000 $ que reconoce la propiedad, reducida hoy a 4.320 $ con 418 milésimos y abonará en dinero el exceso sobre esta suma hasta el precio de compra. Los títulos pueden ser examinados en la oficina del Banco antes del remate. Verificado este no habrá lugar a reclamo. Seña 5 o|o y comisión 1 o|o que serán exigidas en efectivo en el acto del remate, el que se efectúa con sujeción a lo dispuesto en las leyes vigentes números 8172 y 9155. Por informes, ocurrir al Banco Hipotecario Nacional.

Aviso iniciado en LA EPOCA el 9 de agosto de 1916. 1|461 v. Agost. 23

SUCURSAL ROSARIO

CASA EN LA CIUDAD DE ROSARIO. Préstamo N.° H.° 319|13702 (lote N.o 2), serie C. H. A. 6 o|o de $ 26.000.

El **Banco Hipotecario Nacional** rematará en el local de su sucursal en la ciudad de Rosario, establecida en la calle Córdoba N.° 1648, el día **LUNES VEINTIOCHO DE AGOSTO DE MIL NOVECIENTOS DIEZ Y SEIS, A LAS DOS DE LA TARDE,** una finca ubicada en la ciudad de Rosario, calle Presidente Roca números 540|42, entre las de San Lorenzo y Urquiza, compuesto su terreno de 7 metros 794 milímetros de frente al oeste por 37 metros 235 milímitros de fondo y lo edificado constante de dos casas para familia; una baja y otra alta; lindando: al este, con la calle Presidente Roca; al norte, con Dolores E. de Salvá; al oeste, con el lote 13 y al sud, con parte del lote 7, cuyos linderos resultan del plano de remate efectuado por el martillero don Domingo Barraco, de fecha 21 de mayo de 1910.

BASE DE VENTA, $ 43.000

El comprador continuará haciendo el servicio de la hipoteca originaria de $ 26.000, que reconoce la propiedad, reducida hoy a $ 24.679 con 316 milésimos y abonará en dinero el exceso sobre esta suma hasta el precio de compra. Los títulos pueden ser examinados en la oficina del Banco antes del remate. Verificado éste, no habrá lugar a reclamo. Seña 5 o|o y comisión 1 o|o que serán exigidas en efectivo en el acto del remate, el que se efectúa con sujeción a lo dispuesto en las leyes vigentes números 8172 y 9155. Por informes ocurrir al Banco Hipotecario Nacional (25 de mayo N.° 245, capital federal) o a su sucursal en Rosario y en Santa Fe.

Aviso iniciado en LA EPOCA el 14 de agosto de 1916. 1|493-v. ag. 28

CAPITAL

GRAN FINCA CALLE SAN JUAN números 2479|83, entre las de Matheu y Alberti. N.° H.o 11467. Serie C. H. A. 6 o|o.

El **Banco Hipotecario Nacional** rematará en su local el **MARTES 29 DE AGOSTO DE 1916, A LAS 2.30 P. M,** una gran finca ubicada en la calle San Juan números 2479|83, con edificio compuesto de planta baja, cinco pisos altos y azotea. PLANTA BAJA, con entrada por el N.° 2483, amplio salón de negocio con sótano, dos habitaciones, baño, cocina, etc., una pieza de servicio en entrepiso y un altillo. Por el N.° 2479, una pieza para el portero. PRIMER PISO, que se comunica interiormente con la planta baja, consta de amplio salón, dos habitaciones, baño, cocina, etc. y en entrepiso una pieza de servicio y un altillo. SEGUNDO PISO, consta de dos departamentos, compuesto el del frente de dos habitaciones, comedor, baño, cocina, etc. y en entrepiso una pieza de servicio y el departamento del fondo se compone de dos habitaciones, comedor, baño, cocina, etc. y en entrepiso una pieza de servicio y un altillo. III, IV y V PISOS, tiene cada uno igual distribución que el interior. VI PISO, consta de un departamento compuesto de tres habitaciones, comedor, baño, cocina, etc. y en entrepiso una pieza de servicio y un altillo. Terreno mide: 7.79 metros de frente al S.; 25.15 metros de fondo en el costado E.; 25.50 metros en el costado O. y 7.85 metros en el contrafrente al N.

BASE DE VENTA, $ 128.000

El comprador continuará haciendo el servicio de la hipoteca originaria de $ 107.000 que reconoce la propiedad, reducida hoy a $ 100.866 con 824 milésimos y abonará en dinero el exceso sobre esta suma hasta el precio de compra. Los títulos pueden ser examinados en la oficina del Banco antes del remate Verificado éste no habrá lugar a reclamo. Seña 5 o|o y comisión 1 o|o que serán exigidas en efectivo en el acto del remate, el que se efectúa con sujeción a lo dispuesto en las leyes vigentes números 8172 y 9155. Por informes ocurrir al Banco Hipotecario Nacional.

Aviso iniciado en LA EPOCA el 15 de agosto de 1916. 1|506-v-ag 29

SUCURSAL SAN JUAN

POR EJECUCION JUDICIAL. — Casa en el departamento de Concepción. Préstamo N.o H.° 119|6059. Serie E. de $ 3.500.

El **Banco Hipotecario Nacional** rematará en el local de su sucursal en la ciudad de San Juan, establecida en la calle Bartolomé Mitre N.° 856, el día **MARTES VEINTINUEVE DE AGOSTO DE MIL NOVECIENTOS DIEZ Y SEIS, A LAS DOS DE LA TARDE,** un sitio con casa-habitación, compuesta de siete piezas de material de adobe, ubicados en el departamento de Concepción, distante 125 metros al este y 626 al norte de la plaza 25 de Mayo de la ciudad de San Juan conteniendo una superficie de 850 metros cuadrados y lindando: al norte, con propiedad del señor Justo P. Yáñez, mide 68 metros, lo mismo tiene por el sur, en división con fundo de la sucesión de don Daniel Marcó; por el este, calle Tucumán y mide 14 metros y por el oeste, con don Victoriano Gallo, canal de Santa Lucía de por medio, mide 11 metros, o como mejor lindare.

BASE DE VENTA, $ 4.000

El comprador continuará haciendo el servicio de la hipoteca originaria de $ 3.500 que reconoce la propiedad, reducida hoy a $ 683 con 429 milésimos y abonará en dinero el exceso sobre esta suma hasta el precio de compra. Los títulos pueden ser examinados en la oficina del Banco antes del remate. Verificado éste no habrá lugar a reclamo. Seña 5 o|o y comisión 1 o|o que serán exigidas en efectivo en el acto del remate, el que se efectúa con sujeción a lo dispuesto en las leyes vigentes números 8172 y 9155. Por informes ocurrir al Banco Hipotecario Nacional (25 de Mayo N.° 245, capital federal) o a su sucursal en San Juan.

Aviso iniciado en LA EPOCA el 15 de agosto de 1916. 1|507-v-ag. 29

SUCURSAL LA PLATA

CASA-QUINTA EN ADROGUE, partido de Almirante Brown. Préstamo N.o H.° 856|4348. Serie C. H. A. 6 o|o de $ 17.000.

El **Banco Hipotecario Nacional** rematará en el local de su sucursal en la ciudad de La Plata, establecida en la calle 51 N.° 529 el día **JUEVES TREINTA Y UNO DE AGOSTO DE MIL NOVECIENTOS DIEZ Y SEIS, A LAS DOS DE LA TARDE,** la casa-quinta denominada Villa Teodolina, situada en Adrogué, partido de Almirante Brown, jurisdicción de la provincia de Buenos Aires, en la calle Bartolomé Mitre, antes Seguí, N.° 709, esquina a la de Macías, compuesto su terreno formado por los lotes 3, 4 y 5 de una superficie total de 1.615 metros 40 decímetros cuadrados, lindando: al S. E. con la calle Bartolomé Mitre; al S. O., con la calle Macías; al N. O., con Juan Carlos Sánchez, y al N. E., con terreno de la señora de Azqueta.

BASE DE VENTA, $ 27.500

El comprador continuará haciendo el servicio de la hipoteca originaria de $ 17.000, que reconoce la propiedad, reducida hoy a $ 15.672 con 488 milésimos y abonará en dinero el exceso sobre esta suma hasta el precio de compra. Los títulos pueden ser examinados en la oficina del Banco antes del remate. Verificado éste, no habrá lugar a reclamo. Seña 5 o|o y comisión 1 o|o que serán exigidas en efectivo en el acto del remate, el que se efectúa con sujeción a lo dispuesto en las leyes vigentes números 8172 y 9155. Por informes ocurrir al Banco Hipotecario Nacional (25 de Mayo N.° 245, capital federal) o a su sucursal en La Plata.

Aviso iniciado en LA EPOCA el 17 de agosto de 1916. 1|517-v. ag. 31.

SUCURSAL LA PLATA

POR EJECUCION JUDICIAL — Campo en el partido de Necochea, con superficie de 2047 hectáreas, 9 áreas y 1 centiáreas. Préstamo No. Ho. 2249-14949, serie C. H. A. 6 o|o de $ 100.000. El Banco Hipotecario Nacional rematará en el local de su sucursal en la ciudad de La Plata, establecida en la calle 51, número 529, el día **VIERNES PRIMERO DE SETIEMBRE DE MIL NOVECIENTOS DIEZ Y SEIS A LA UNA DE LA TARDE,** una fracción de campo con las plantaciones, poblaciones, alambrados y demás adherido al suelo, situado en el cuartel 11 del partido de Necochea, jurisdicción de la provincia de Buenos Aires, compuesta según su título de una superficie total de 2.047 hectáreas, 9 áreas y 1 centiárea; lindando: al N. E. con el arroyo Pescado Castigado; al N. O. con Luis Burgos; al S. O., con don Juan Ortiz y al S. E. con don Guillermo Mc. Clymont.

BASE DE VENTA: $ 126.500

El comprador continuará haciendo el servicio de la hipoteca originaria de $ 100.000 que reconoce la propiedad, reducida hoy a $ 94.920 con 447 milésimos y abonará en dinero el exceso sobre esta suma hasta el precio de compra. Los títulos pueden ser examinados en la oficina del Banco antes del remate. Verificado éste, no habrá lugar a reclamo. Seña 5 o|o y comisión 1 o|o que serán exigidas en efectivo en el acto del remate. el que se efectúa con sujeción a lo dispuesto en las leyes vigentes números 8172 y 9155. Por informes ocurrir al Banco Hipotecario Nacional (25 de Mayo número 245, capital federal) o a su sucursal en La Plata.

Aviso iniciado en LA EPOCA el 18 de agosto de 1916. 1|528|s 1

SUCURSAL LA PLATA

POR EJECUCION JUDICIAL — Casa en la ciudad de La Plata. Préstamo No. Ho. 1900|12315, serie C. H. A. 6 o|o de $ 8.000.

El Banco Hipotecario Nacional rematará en el local de su sucursal en la ciudad de La Plata, establecida en la calle 51 número 529. el día **VIERNES PRIMERO DE SETIEMBRE DE MIL NOVECIENTOS DIEZ Y SEIS A LAS DOS DE LA TARDE,** una casa ubicada en la ciudad de La Plata, calle 53, hoy avenida 9 de Julio número 1079, edificada sobre dos lotes de terreno señalados en el plano general con los números 9 y 11 de la manzana S, sección 2.a, compuestos ambos por estar unidos de una superficie total de 1.200 metros cuadrados; lindando: al S. E., con la calle 53, hoy avenida 9 de Julio; al S. O., con los lotes 2, 3 y 7; al N. E., con el 13, y al N. O. con los 10 y 12, todos de su manzana. La deuda de la Dirección General de las Obras de Salubridad por construcción de cloacas domiciliarias, corre por cuenta del comprador desde la aprobación del remate.

BASE DE VENTA: $ 9.500

El comprador continuará haciendo el servicio de la hipoteca originaria de $ 8.000 que reconoce la propiedad, reducida hoy a $ 7.541 con 445 milésimos y abonará en dinero el exceso sobre esta suma hasta el precio de compra. Los títulos pueden ser examinados en la oficina del Banco antes del remate. Verificado éste, no habrá lugar a reclamo. Seña 5 o|o y comisión 1 o|o que serán exigidas en efectivo en el acto del remate, el que se efectúa con sujeción a lo dispuesto en las leyes vigentes números 8172 y 9155. Por informes ocurrir al Banco Hipotecario Nacional (25 de Mayo número 245, capital federal) o a su sucursal en La Plata.

Aviso iniciado en LA EPOCA el 18 de agosto de 1916. 1|526|s 1

CAPITAL

CASA CALLE CUENCA Núm. 496, Esquina a la de San Eduardo Núm. 3202|10. No. Ho. 17542. Serie C H. A. 6 o|o.

El Banco Hipotecario Nacional rematará en su local el **VIERNES 1.o DE SETIEMBRE** de 1916, a las 2.30 p. m., una casa ubicada en la calle Cuenca núm. 496, esquina a la de San Eduardo números 3202 y 3210. Edificio se compone de salón de negocio con entrada por la calle Cuenca número 496, y por la calle San Eduardo número 3202, dos habitaciones, con frente a la calle Cuenca, por San Eduardo número 3210, vestíbulo, con escalera de material que baja al sótano, el que ocupa toda la parte del negocio, baño, cocina, etc., y en altos una pieza de servicio. Terreno mide: 9.52 metros de frente al N. O. por 17.32 metros de fondo, debiendo descontar de estas medidas la extensión tomada para formar la ochava de 6 metros.

BASE DE VENTA: $ 13.200

El comprador continuará haciendo el servicio de la hipoteca originaria de $ 10.000 que reconoce la propiedad, reducida hoy a $ 9.555 con 383 milésimos y abonará en dinero el exceso sobre esta suma hasta el precio de compra. Los títulos pueden ser examinados en la oficina del Banco antes del remate. Verificado éste, no habrá lugar a reclamo Seña 5 o|o y comisión 1 o|o que serán exigidas en efectivo en el acto del remate, el que se efectúa con sujeción a lo dispuesto en las leyes vigentes números 8172 y 9155. Por informes ocurrir al Banco Hipotecario Nacional.

Aviso iniciado en LA EPOCA el 18 de agosto de 1916. 1|527|s 1

Cognac Robin
de Jules Robin & Cie.
Unicos importadores:
Mignaquy & Cía.
BUENOS AIRES

PEDRO Y ANTONIO LANUSSE
Remate especial de novillos para frigorífico
EN NUESTRAS INSTALACIONES EN LOS MATADEROS
Avisamos a nuestra clientela y a los invernadores en general, que el **día 13 de septiembre próximo,** efectuaremos en nuestras instalaciones de los Mataderos, un remate especial de novillos listos para frigorífico, para el cual tenemos anotadas consignaciones de varios importantes establecimientos.
Contamos desde ahora para el buen éxito del remate con la cooperación de los frigoríficos, teniendo por lo tanto asegurado el buen resultado de las ventas.
Esperamos vernos favorecidos con la concurrencia de nuevas consignaciones de invernadores y hacendados que deseen aprovechar esta oportunidad para realizar la venta de novillos listos.
Por informes y detalles, dirigirse a nuestros escritorios en ésta, calle Belgrano 836.

BANCOS

BANCO COMERCIAL ITALIANO. — FUNDADO en el año 1896. — Bartolomé Mitre 460 al 468.

Sucursales: San Juan 1861, Rivadavia 2541 Corrientes 3002 y Bernardo de Irigoyen 1389|93.

Capital autorizado . . .	$	10.000.000
Capital subscripto . . .	„	5.006.000
Capital realizado	„	5.000.000
Reservas	„	800.000

Abre cuentas corrientes, depósitos a plazo fijo y Caja de Ahorros. descuentos, cobranzas, compra y venta de títulos, se dan cartas de crédito, giros telegráficos y a la vista y a plazo sobre cualquier punto de Europa.

Administra propiedades haciendo adelantos sobre alquileres, encargándose de remitir las rentas a cualquier punto.

Compra y vende billetes de Bancos italianos, franceses, uruguayos o cualquier valor.

Ordenes de pago sobre todas las oficinas postales de Italia, Francia y España.

Abona por año:

Por depósitos en cuenta corriente. .	1	o|o
A plazo fijo de 30 días	2	„
A plazo fijo de 60 días	3	„
A plazo fijo de 90 días	4	„
A plazo fijo de 180 días	4½	„
A plazo fijo de 1 año	5	„
En Caja de Ahorros después de 60 días	4	„
En liras italianas con giros sobre Italia	3	„
Por depósitos que se emplearán en préstamos hipotecarios al plazo fijo de un año	6	„

El Banco hace toda clase de operaciones bancarias.

Horario de las sucursales: de 10 a. m. a 3 p. m., de 5 a 6.30 p. m. — **Domingo Repetto, gerente.**

BANCO DE LA NACION ARGENTINA. — Fundado en 1891. — Casa central: Buenos Aires, Calle Rivadavia 363 al 399, Reconquista 15 al 39. — Capital, $ 128.000.000 moneda nacional Fondo de reserva, o|o, pesos 14.566.407.14.

Sucursales y Agencias en la Capital: Belgrano, Cabildo 1900, esquina Sucre; Boca del Riachuelo, Almirante Brown 1101; Flores, Rivadavia 7000, esquina Pedernera, con Agencia en los Nuevos Mataderos. General Urquiza, Baunes esquina Cullen. N.o 1 Montes de Oca 1699, esquina California 1102 N.o 2, Entre Ríos 1204, esquina San Juan 1802. N.o 3, Corrientes 3399, esquina Gallo 401. N.o 4, Bernardo de Irigoyen 1000, esquina Carlos Calvo. N.o 5, Rivadavia 2828 N.o 6, Santa Fe 2139. N.o 7, Caseros 2929 Parque Patricios. N.o 8, Triunvirato 734 N.o 9. Santa Fe 4162. N.o 10, Boedo 885 N.o 11, Aduana de la Capital. N.o 12, Callao 76 al 84. Oficina de Cambio, en el Hotel de Inmigrantes, Dársena Norte. Oficina de Depósitos Judiciales en el Palacio de Justicia. — **Tasa de interés.**

El Banco abonará (Moneda legal solamente)

	Anual
Por depósitos en cta. corriente .	Sin interés
Id. íd. a plazo fijo de 90 días, con o sin libreta	3 o|o
Id. íd. íd. a 180 días, con o sin libreta	4 o|o
Id. íd. en Caja de Ahorros después de 60 días, hasta $ 5.000	4 o|o
Id. íd. íd. de Ahorros después de 60 días, desde $ 5.001 hasta $ 10.000	3 o|o

EL BANCO

Cobra	Anual
Por adelantos en cta. corriente	9 o|o
Por descuentos de pagarés de comercio y letras de pago íntegro hasta 6 meses de plazo.	Convencional
Por descuentos de letras con amortización	7 o|o

El Banco tiene establecidas Sucursales y Agentes en las principales ciudades y pueblos de la República.

El Banco de la Nación Argentina vende letras de cambio sobre Alemania, Austria Hungría, Inglaterra, Francia, España, Italia, Suecia, Noruega, Rusia, Portugal, Finlandia. Bélgica, Holanda, Suiza, Turquía Servia, Rumania, Grecia, Bulgaria, Asia, Africa, Oceanía, Estados Unidos de Norte América, Canadá, Chile, Bolivia, Brasil, y Repúblicas Oriental del Uruguay y Paraguay. etc. etc.

BANCO DE ITALIA Y RIO DE LA PLATA — Casa central, Bmé Mitre 434 al 448.— Sucursales: En la capital: N.o 1, calle Corrientes esquina Pueyrredón, N.o 2, Avenida Montes de Oca número 2099; N.o 3, Paseo de Julio número 1258; N.o 4, Calle Moreno número 2300; N.o 5, Calle Rivadavia número 8499. En el interior: Rosario de Santa Fe, La Plata, Bahía Blanca, Paraná, Concordia, Gualeguaychú, Gualeguay, Uruguay, Victoria, La Paz, (E. R.), Resistencia (Chaco).

Agencias Puerto Ing. White (B. Blanca), Ensenada (La Plata).

Capital realizado . $ 10.000.000 oro sellado

Fondo de reserva ordinario . . . . 922.330 „

ABONA

Por depósito en c. corr.	1	o|o	1	o|o
A. plazo fijo de 30 días.	2	o|o	2	o|o
Id. íd. íd. 60 días . .	3	o|o	3	o|o
Id. íd. íd. 90 días . . .	4	o|o	4	o|o
Id. íd. íd. 180 días . .	4 1|2	o|o	4 1|2	o|o
A mayor plazo	Convencional.			

El Banco expide cartas de crédito, vende giros y transferencias por cable y órdenes postales sobre todas las ciudades y pueblos de Italia, así como sobre Londres, París Madrid, New-York, etc. etc. También sobre Brasil, Chile, Paraguay y República Oriental del Uruguay. Recibe remesas al cobro y emite giros sobre todas las sucursales del Banco de la Nación Argentina.

El Banco trata en general todas las operaciones bancarias.

BANCO DE LA PROVINCIA DE BUENOS Aires.

Capital autorizado. $		125.000.000
Id. emitido . . . . „	50.000.000	
Id. sec. hipotecaria „	25.000.000	75.000.000
Capital realizado . „		62.131.570
Fondo de reserva. „		5.946.852

Casa matriz: La Plata. Casa en Buenos Aires, San Martín números 133|39, y Bartolomé Mitre número 455.

57 sucursales en la provincia de Buenos Aires.

Agencias en la capital federal: Núm. 1, calle Bernardo de Irigoyen 920; núm. 3, calle Santa Fe 1893, esq. Río Bamba; número 3, Cabildo 2091 (Belgrano); número 4, Pueyrredón 181 (Once de Septiembre).

Corresponsales en los demás pueblos de la provincia y en los principales puntos del interior de la República y territorios nacionales, y en las más importantes plazas comerciales del exterior: en Europa, Estados Unidos de América, México, Panamá Cuba, Costa Rica, Guatemala, San Salvador, Venezuela, Colombia, Perú, Chile, Bolivia, Uruguay y Paraguay.

Tiene corresponsales y gira sobre todos los puntos de ESPAÑA, y los de FRANCIA e ITALIA, que tienen oficina postal.

El Banco se ocupa de toda clase de operaciones bancarias: Descuentos, cauciones; recibe depósitos, abre cuentas corrientes, emite giros y cartas de crédito. Se encarga de cobranzas de documentos, cupones y cuotas de terrenos, de administraciones generales y de propiedades. Hace préstamos con garantía hipotecaria, con amortizaciones, en efectivo.

TASA DE INTERES

Abona: Depósito en c|c. m|l. .	1	o|o
Caja de Ahorros hasta 10.000. después de 60 días	4	o|o
Con libretas a 90 días renovables hasta $ 20.000	4	o|o
Depósitos a plazo fijo a 30 días .	2	o|o
Depósitos a plazo fijo a 60 días.	3	o|o
Depósitos a plazo fijo a 90 días.	3 1|2	o|o
Mayo plazo convencional.		
Cobra: Por adelantos en c|c. .	9	o|o

Buenos Aires, junio de 1915. — **Virginio Maffei, gerente.**

VINOS
TOMBA
BLANCO y TINTO
DE MESA, PUROS Y EXCEPCIONALES
LAS FAMILIAS PUEDEN COMPARARLOS CON CUALQUIER VINO EXTRANJERO.
SI SU ALMACENERO NO LO TIENE, PIDALO POR CARTA O POR TELEFONO A
COLOMBO, TELLERIA y Cía
Sucesores de Luis Colombo y Cía.
UNICOS REPRESENTANTES
Bmé. MITRE 376 - Buenos Aires

ESPECTACULOS

TEATROS

ODEON. — Locura de amor.

COLISEO. — La duchesa del bal tabarín.

OPERA. — El chico de las peñuelas — (Estreno) El enemigo de las mujeres.

COMEDIA. — Los cadetes de la reina — La casa de Quirós — (Estreno) Cine-Fantomas.

APOLO. — El reverso — El movimiento continuo.

ARGENTINO. — La marea — **24 horas** dictador.

SAN MARTIN. — La Gioconda.

NACIONAL. — El bautismo del nene — La ciudad triste y cabrera — El diablo en el conventillo — La ciudad triste y cabrera.

NUEVO. — El sábado 26, debuto.

BUENOS AIRES. — Diplomacia conyugal — Los astros.

AVENIDA. — Au grand reclame — La tierra del sol — Marina.

MAYO. — Debuto de la compañía en la presente semana.

MARCONI. — El mercado de muchachas.

MODERNO. — Ruido de campanas—Viento en popa — El puñao de rosas.

BATTAGLIA. — Cinematógrafo y números de atracciones.

OLIMPO. — La Tosca.

VARIEDADES Y CIRCOS

CASINO (Maipú 336). — Compañía de variedades y atracciones. — **Hoy variado programa,** tomando parte todos los artistas.

ROYAL THEATRE (Corrientes 825). — La señorita de los pantalones — **Afrodita** o la cortesana de Alejandría — **Rayos X.**

ESMERALDA (Esmeralda 453). — Función todos los días, tarde y noche: **Variado** programa cinematográfico. **Los números de** variedades. Rosarito Vega, **Marcos Varela,** Negri-Appiani, Inés Berutti.

PARQUE JAPONES (Callao y Paseo de Julio). — Temporada de invierno.—**Abierto** todos los domingos y feriados, **de 2 de la** tarde a 12 de la noche. **Números de atracciones** en el Teatro Romano.

PALAIS DE GLACE. — **Patinaje sobre** hielo. — Paseo de la Recoleta. — **Todos** los días.

SKATING RINK L'AIGLON (Florida 146) — Patinaje sobre ruedas — **Tres secciones** diarias: mañana, tarde y noche.

EXCURSIONES. — Viajes de recreo a las islas del Delta, con el vapor Rivadavia, exclusivamente para excursiones.

SKATING RINK LAS ROSAS (Avenida Alvear y Bustamante). — **Patinaje sobre** ruedas. Tres secciones diarias: **Mañana de 9 a 12, tarde de 3 a 6.30 y noche de 9 a 1).** Días de moda: domingos y feriados de tarde, y martes y viernes de noche. **Lecciones** gratis. Grandes concursos. — **Entrada,** 0.50 $.

PANORAMA DE LA BATALLA DE SALTA (Carlos Pellegrini y Corrientes). — Interesante vista panorámica que reproduce el histórico episodio de la Batalla de Salta, ejecutándose durante la exhibición el grandioso, poema sinfónico original del maestro Pavanelli. — Espectáculos por secciones desde las 10 a 12 m., de 2 a 6 y de 8 a 12 p. m. Entrada general, 1 $. Militares y niños, 0.50.

CINEMATOGRAFOS

PALACE THEATRE (Corrientes 757).— Los inventos de Justin Claret, 20.o episodio de La mano que aprieta — Veinte años antes, tercer episodio del Círculo Rojo.

SELECT (Suipacha 482). — Hoy función tarde y noche: Sangre gitana — La bala del cañón 42.

SPLENDID THEATRE (Santa Fe 1848). — El célebre escándalo o El gran Galeoto — Castigo.

EMPIRE THEATRE (Corrientes y Maipú) — La última representación de gala del Circo Wolfson.

CINE OPERA (Corrientes 848). — Hoy: Variado programa con estrenos.

LAVALLE (Lavalle 921). — Hoy función tarde y noche: El diamante celeste — Por amor y por dinero—Arranques desesperados.

ELECTRIC PALACE (Lavalle 836). — Los tongos del turf—Una satisfacción.

PETIT PALACE (Libertad 976). — Hoy Los inventos de Justin Claret, 20.o episodio de La mano que aprieta — Veinte años antes, tercer episodio del Círculo Rojo.

SMART PALACE (Corrientes [illegible]). — El misterio del millón de dólares — Delante de la patria — La herencia moral.

IMPERIAL (Cangallo y Esmeralda). — Variado programa.

CINE NUEVO (Cangallo y C. Pellegrini) Variado programa con estrenos.

TEATRO CINE PARIS — **Hoy: Variado** programa con estrenos.

ETOILE PALACE (Corrientes 2858). — Variado programa con estrenos.

BIOGRAFO CENTRO SUD (Belgrano 1810) Variado programa con estrenos.

MAJESTIC THEATRE (Lavalle 869). — Variado programa con estrenos.

TEATRO CINE BOLIVAR (Bolívar 1032) — Una satisfacción — Los dos rivales — Resurrección — Un lindo tío — Las lágrimas del perdón.

G65llzziñ s sE28kflf2|— 7hj RA RA DOO

MIGNON PALACE (Juramento 3443). — Variado programa con estrenos.

THE AMERICAN PALACE (Córdoba y Callao). — Variado programa.

BIJOU SALON (Pueyrredón 905). —Hoy: Variado programa con estrenos.

GENERAL BELGRANO (Cabildo 2166).— Variado programa con estrenos.

DON JUAN DE GARAY (Garay 2467).— Variado programa con estrenos.

DE LAS FAMILIAS (Cabildo y F. Lacroze). — Variado programa.

MUNDIAL PALACE (Belgrano 1200). — Variado programa con estrenos.

CRYSTAL PALACE (Juramento 2438). — Variado programa con estrenos.

ESLAVA (Suipacha 466). — Hoy función tarde y noche: Variado programa.

REAL CINE (Esmeralda 429). — Variado programa con estrenos.

GRAN CINE RADIUM N.o 6 (Rivadavia 2970). — Variado programa.

GRAN SALON ALMAGRO (Rivadavia 1880). — Variado programa.

VELEZ SARSFIELD (Rivadavia 5843).— Variado programa con estrenos.

INFORMACIONES DE ÚLTIMA HORA

Servicio telegráfico del Exterior

Parte oficial ruso

PETROGRADO, agosto 23. — Se dió a la publicidad el siguiente boletín oficial sobre las operaciones en el Cáucaso:

La ofensiva turca en las costas armenias del mar Negro fué detenida. Los turcos fueron rechazados con la ayuda de nuestra flota.

Otro comunicado oficial ruso

PETROGRADO, agosto 23. — Apareció el siguiente comunicado oficial:

En la región sud de Krew rechazamos varios ataques enemigos efectuados con gases asfixiantes. Causamos grandes pérdidas al adversario.

En la región del Sereth, al sud de Brody, el enemigo volvió a tomar la ofensiva en varios puntos; rechazámoslo en todas partes.

Cerca del manantial del Pruth, al sudeste de Ardjulez, capturamos dos alturas al norte y al sur de la montaña de Koverla, en la frontera húngara.

Parte oficial francés

PARIS, agosto 23. — Se dió esta tarde el siguiente comunicado oficial:

"Al norte del Somme, durante la noche el enemigo bombardeó nuestras primeras líneas de comunicaciones al norte y sud de Maurepas. Nuestra artillería contestó enérgicamente. El enemigo no lanzó ninguna acción de infantería.

"Al sud del Somme, después de una intensa preparación de artillería, al final del día los alemanes atacaron al sud de Estrie y al oeste de Boyecourt, las trincheras que habíamos capturado el día 21 del corriente. Lograron sentar pie en algunos puntos.

Hubo duelos de artillería bastante violentos en los sectores de Boelloy, Ashevillers y Lihons."

La ofensiva rusa en la Turquía Asiática

PETROGRADO, agosto 23.— Se publicó el siguiente comunicado oficial:

"En la Turquía asiática, al oeste del lago de Van, nuestra ofensiva resultó provechosa, desarrollándose con éxito. Tomamos 177 áscaris.

"La caballería sableó a numerosos turcos en retirada".

Comunicado francés

PARIS, agosto 23. — El comunicado oficial de esta tarde añade:

Rechazamos con ayuda de granadas de mano un golpe de mano contra una trinchera francesa al sud de Harmuns-Vallerkopf.

En el resto del frente la noche transcurrió con calma.

El oficial Dorme derribó el quinto aeroplano alemán, el que cayó en dirección a Mvislans.

Al noreste de Perone nuestros aeroplanos ametrallaron a cuatro aparatos enemigos; los que cayeron averiadísimos a retaguardia de sus líneas.

Comunicado inglés

LONDRES, agosto 23. — El comando de las fuerzas que operan en Francia envía el siguiente parte oficial:

El enemigo durante la noche, lanzó dos tenaces contraataques contra nuestras nuevas trincheras del sud de Thienval. En el primer ataque el enemigo sentó temporalmente en esas trincheras, pero lo arrojamos inmediatamente. El segundo ataque lo rechazamos completamente, causando al enemigo grandes pérdidas.

BRASIL

Donación del senador Ruy Barbosa.— Aniversario del senador Azevedo.— Nuevo diputado nacional. — El funding de Bahía.—El diputado Salas Oroño. — El deficit de 1907.

RIO DE JANEIRO, Agosto 23. — El senador Ruy Barbosa ha donado a la Asistencia Popular de Santa Teresa los honorarios que le han correspondido por su embajada a Buenos Aires, en ocasión de las fiestas del centenario de la Jura de Tucumán.

La suma donada es de nueve contos de reis y es el total de los referidos honorarios.

La prensa comenta la donación.

—Festejando el aniversario de su nacimiento, el senador Antonio Azevedo, vicepresidente primero de la alta cámara, ofreció una recepción a sus amigos y colegas.

Los primeros aprovecharon el acontecimiento para obsequiar al ilustre parlamentario con una vajilla de plata.

Por la noche en la suntuosa residencia del mismo senador se realizó un baile, al que concurría la élite carioca.

Durante la fiesta, el senador Azevedo se retiró a sus habitaciones, pues se sintió repentinamente enfermo sufriendo una recaída del anterior ataque que le hizo guardar cama.

—El gobierno del estado de Bahía, ha girado con destino a la Plaza bancaria de Londres la cantidad de 38.850 libras esterlinas.

Dicha suma corresponde a la segunda prestación del funding loan que el mismo estado consiguió obtener de sus acreedores ingleses.

—La masonería brasileña espera en el vapor León XIII al diputado argentino Nicasio Salas Oroño, quien viene en representación de la similar argentina en misión de confraternidad argentino-brasileña.

Le acompaña el señor Gicca.

Ambos serán objetos aquí de diversas demostraciones.

—La prensa continúa ocupándose del estado de las finanzas públicas, y de la fuerte cantidad que representa el déficit calculado para 1817 y que el gobierno trata de contrarrestar haciendo importantes podas en el presupuesto de gastos.

CHILE

SANTIAGO DE CHILE, agosto 23— La cancillería envió nuevas instrucciones al ministro en Londres, con objeto de allanar las dificultades existentes para la aplicación de las listas negras.

—El cónsul chileno en Bilbao envió un interesante informe al gobierno proponiendo medidas tendientes a fomentar el intercambio comercial entre Chile y España.

—El ministro chileno en Berlín inició gestiones para que el gobierno alemán pague a los propietarios chilenos el yodo de que se incautó Alemania.

—La nueva ley de contribución del tabaco recientemente sometida al congreso proporcionará una renta anual de 16 millones de pesos.

—Dieron espléndidos resultados los estudios sobre materias colorantes vegetales. El alto comando del ejército está estudiando un proyecto para adaptar ropas al ejército con colores que sean susceptibles de fabricarse en Chile.

—Se ha acordado definitivamente para el 12 de febrero próximo la concentración de los boy scout en los campos de Chacabuco en ocasión del centenario de la precitada batalla.

—Llegó el encargado de Negocios del Uruguay, señor Fritz Grunwaldt Cuestas.

—Comunican de Valparaíso que zarpó para Talcahuano con objeto de alistar un viaje a los Estados Unidos, el vapor "Sacramento", que permaneció internado durante 20 meses.

SANTIAGO DE CHILE, agosto 23.— El ministro argentino doctor Gómez renunciará apenas asuma la presidencia el señor Irigoyen. La colectividad argentina pedirá a su gobierno que se mantenga en Santiago al doctor Gómez.

—El Encargado de Negocios del Uruguay visitó al presidente y al canciller. Se asegura que el señor César Gonfra vendrá en reemplazo del señor Cuestas, que pasará a la legación uruguaya en Buenos Aires.

—El gobierno está a la espera de la aclaración con respecto a la aplicación de las listas negras que ha solicitado al gobierno británico.

—El gobierno está proyectando elevar a la categoría de embajada la legación chilena en Madrid.

—La comisión de puertos está preparando un plan de obras portuarias que se desarrollaría después de la guerra.

URUGUAY

La conferencia del presidente Viera y los anticolegialistas

MONTEVIDEO, agosto 23. —Acaba de terminar la conferencia entre el presidente de la república y los delegados anticolegialistas. La entrevista duró una hora, asistiendo solamente los señores Manini y Lagarmilla, por hallarse enfermo en cama el señor Campistegui. En la mencionada conferencia tratóse de allanar algunas de las dificultades surgidas últimamente y aún cuando se guarda reserva sobre lo tratado, parece que los anticolegialistas no persisten en sostener el voto secreto para las elecciones de noviembre, pero en cambio piden la dirección de las elecciones.

Terminada la conferencia los señores Lagarmilla y Manini se dirigieron al domicilio del señor Campistegui, con el cual hállanse entrevistándose.

La conferencia se realizó en la casa particular del primer magistrado.

—Ante numerosa y selecta concurrencia dió anoche su primera conferencia de la serie anunciada, en la iglesia de Santa Rosa, el R. P. Gustavo Franceschi, quien obtuvo un buen éxito.

—En las primeras horas de la mañana cayó ligera lluvia. Persiste la temperatura baja y el cielo nublado.

CHACO

El pueblo de presidente Uruburu. — El nuevo subcomisario. — Comité radical.

COLONIA PRESIDENTE URIBURU, agosto 23. — Ha causado buena impresión en este vecindario el hecho de que este lugar haya sido declarado pueblo, esperándose la designación del ingeniero que ha de practicar la mensura; hay gran interés en el pedido de solares y por construir edificios próximos a la estación, disputándose los terrenos, a pesar de que aún no hay plano, ni subdivisión, motivo por el cual conviene se apresure el ministerio de agricultura, a fin de satisfacer legítimas aspiraciones.

—Desde que se ha hecho cargo de la nueva sucomisaría el señor Gregorio Avalos, hay tranquilidad y garantía de intereses y de vidas; bajo apercibimiento, ha ordenado por avisos al vecindario que en el plazo de veinte días se debe denunciar a la policía la retención del cualquier animal ajeno. Es eficazmente secundado por el oficial señor Vargas.

—Un núcleo considerable de ciudadanos ha resuelto fundar un comité radical, por cuyo motivo han efectuado varias reuniones en el domicilio del señor Francisco Amarilla, prestigioso comerciante de la localidad y presidente de la sociedad de fomento de la instrucción primaria.

PROVINCIAS

BUENOS AIRES

Abandono de las funciones intendentiles. — Censuras públicas. — La sequía. — La policía.

SAN ANTONIO DE ARECO, agosto 23. — Sigue siendo desfavorablemente comentada la conducta del intendente municipal quien se ocupa muy poco de su cargo, dejando los intereses del municipio en manos de empleados subalternos. La opinión pública está acorde en juzgar perjudicial el proceder observado por el intendente como asimismo la aptitud pasiva que asumen los miembros del concejo deliberante ante ese hecho. Es creencia general que entre ellos se entiende perfectamente, aunque esto redunde en perjuicio de la comuna.

—Reina una gran sequía que tiene alarmados a los agricultores, pues sus efectos malogran toda esperanza de conseguir una buena cosecha.

—Se advierte una disminución en los robos que antes por ser muy numerosos tenían alarmado al vecindario; ello se debe a la actividad desplegada por el nuevo comisario señor Ricardo Tasso.

Lluvia copiosa. — Regocijo en la población

GENERAL PAZ, agosto 23. — Llovió toda la noche, continuando a la hora en que telegrafío. Los estancieros, los chacareros y la población en general celebran regocijados esta lluvia que cae como una bendición del cielo.

SANTA FE

El jefe político del departamento — Debut teatral — Baile social

LAS ROSAS (Santa Fe), agosto 23 —Ha partido para Montes de Oca el jefe político del departamento don Clodomiro Santa Cruz, acompañado por su secretario señor Leopoldo Ceballos. Van en jira de inspección.

—Debutó con gran éxito el circo Ella Nelky, respondiendo a los juicios que el público se había formado de esa troupe por la fama que la precedía.

—Promete alcanzar grandes contornos el baile social que bajo los auspicios del Club Atlético Belgrano se celebrará el sábado próximo.

Sepelio de doña Celestina Echagüe — Conferencia — El tiempo

ROSARIO, agosto 23. — Imponente resultó el sepelio de doña Celestina Echagüe de Salvá, asistiendo unn numerosa y distinguida concurrencia. Pronunciaron elocuentes discursos varias damas y caballeros, exteriorizando el profundo pesar que les causara el deceso de la venerable matrona.

EN LA PRESIDENCIA

El doctor de la Plaza concurrió a su despacho oficial de la casa de gobierno a la hora de costumbre.

Momentos antes de llegar S. E., estuvo en su despacho el intendente municipal doctor Gramajo, quien se retiró sin entrevistarse con el primer magistrado.

El doctor de la Plaza recibió en seguida de llegar, al señor Hansen.

Para hoy no tiene audiencias concedidas ni expedientes a la firma.

Ecos Parlamentarios

La cámara de diputados se reunió a las 3.40 con asistencia de 63 diputados presididos por el doctor Demaría.

Continúa la interpelación al ministro de instrucción pública.

DESPACHO DE UN PROYECTO

El Círculo de Obreros de Avellaneda manifiesta que en asamblea popular, se ha resuelto dirigirse a la cámara de diputados solicitando el pronto despacho del proyecto de jubilaciones de empleados de tranvías y teléfonos, presentado por el diputado de Veyga.

CUMPLIMIENTO DE UNA LEY

El Círculo de Obreros de Liniers solicita el estudio y la sanción de la ley orgánica a que se refieren los artículos 1.o, 3.o, 7.o, 8.o y 9.o de la ley 9653 (jubilación de ferroviarios) de mado que ésta surta efecto desde el 1.o de enero de 1917. Que se obligue a las empresas a cumplir el artículo 9.o de la ley, a que los empleados debían someterse en el plazo de 90 días.

CREACION DE ESCUELAS

La comisión nacional de la juventud de Entre Ríos solicita la creación de escuelas primarias.

INCLUSION EN EL PRESUPUESTO

El poder ejecutivo remite un mensaje solicitando se incluya en el presupuesto general, el personal de la comisión nacional de casas baratas.

CREDITO SUPLEMENTARIO

El poder ejecutivo envía un mensaje y proyecto de ley solicitando un crédito suplementario al departamento de obras públicas, por la suma de 58.115.74 pesos moneda nacional para el pago de ejercicios vencidos.

Ministerio del Interior

En honor del nuevo oficial mayor

Los amigos y compañeros del señor Alfredo Espeche le ofrecerán una comida el día 2 del próximo mes de septiembre en el pasaje de la Galería Güemes festejando su reciente ascenso a oficial mayor del ministerio del interior.

Subscriben la invitación los siguientes señores:

General Rosendo M. Fraga, doctores Carlos Malbrán, Víctor S. Guiñazú, Rafael Castillo, Adolfo Casabal, Jerónimo del Barco, Alejandro Russo, coronel Salvador Martínez Urquiza, doctor Fernando Gowland, Eloy Udabe, doctor Nicolás Lozano, Angel E. Jerez, doctor Martiniano Leguizamón Pondal, doctor Domingo E. Morón, doctor José Luis Cantilo, doctor Ramón Castillo, doctor Perfecto Araya, doctor Francisco Castellano, doctor Julio B. Lezana, doctor Guillermo Leguizamón, doctor Hilarión Larguía, señor Ezequiel Soria, señor Juan B. Brivio, doctor Pedro Veronelli, doctor Roberto Bunge, Manuel María Oliver, Francisco Madero, Alfredo P. Drocchi, Agustín Pinedo, doctor Federico Figueroa, señor Enrique Diosdado, señor Julio E. Pellegrini, señor Joaquín Avalos, señor Rafael Escalante Posse, señor Aníbal Helguera Sánchez, señor Ernesto Cabrera señor Ricardo Diosdado, doctor Edmundo J. Rosas, señor Joaquín B. Jiménez, señor Carlos Basso, señor Pedro O. Jiménez, señor Juan G. Lewry, señor Raúl Luque, señor Dermidio Aldao señor Carlos Rosas, señor Santos Goñi, señor Ignacio Pierola, señor Adolfo J. Pozzo, señor Armando Tombeur, señor Isauro P. Argüello, doctor Nicanor de Elía, doctor Carlos M. Biedma, Máximo Reyna, doctor Alejandro Unsain.

Ministerio de Relaciones Exteriores

RECEPCION DIPLOMATICA

Esta tarde, como día de recepción, pasaron a saludar a nuestro canciller los ministros de Inglaterra, Francia, Portugal y Méjico.

GUERRA Y MARINA

PERIODOS DE INSTRUCCION

El ministro de guerra ha resuelto que los comandantes de división, unidades e institutos, dispondrán se remitan a la inspección general del ejército después de cada período de instrucción los gráficos demostrativos del tiempo empleado y las referentes a las marchas y tiro.

PERMISO MATRIMONIAL

Se ha concedido autorización al capitán retirado Segundo E. Olmos para contraer enlace con la señorita María Adela Moyano.

DISPONIBILIDAD Y PASIVA

Se ha dictado una resolución disponiendo que los jefes y oficiales que revisten en la disponibilidad y pasiva, adopten las medidas del caso para que antes del 31 del corriente mes se encuentren en la dirección de personal, por duplicado, los formularios que deben llenar, a fin de que sean objeto de la calificación correspondiente.

PASE

El capitán Jacinto Hernández pasará nuevamente a prestar sus servicios al regimiento 1.º de infantería, interrumpiendo los cursos que seguía en la escuela superior de guerra.

MOVIMIENTO DE BUQUES

Hoy sale de la dársena sud el transporte "1.º de Mayo", conduciendo carga general para los puertos de la costa patagónica. Va al mando del teniente de navío León Scasso.

—Mañana saldrá de la dársena sud el transporte petrolero "Ministro Ezcurra", en viaje a Comodoro Rivadavia, de donde traerá un cargamento de combustible líquido.

—El grupo de exploradores "Córdoba" y "Jujuy", juntamente con el monitor "Andes", han salido hoy del arsenal Río de la Plata para hacer un período de ejercicios prácticos por el río. Este grupo es comandado por el capitán de fragata Gabriel Albarracín.

—Hoy, a las 10 a. m., pasó frente al Diamante el cañonero "Paraná", que conduce a la embajada que fué al Paraguay.

MARINA MERCANTE DE ULTRAMAR

El ministro de marina llevará esta tarde al doctor de la Plaza su proyecto de ley referente a la creación de una marina mercante de ultramar con bandera nacional.

Tan pronto como el presidente apruebe el proyecto, será enviado al congreso, dándose entonces a la publicidad los delineamientos del mismo.

PALACIO DE JUSTICIA

TURNOS

Fuero Civil: Juez doctor César A. Campos, con los secretarios doctor Giménez Zapiola en el día de hoy; el 24 y 31 el doctor Basualdo, doctor Basavilbaso el 25, doctor Burgueño el 26, doctor Burgos Castelli el 28 y doctor Fernández el 29.

Fiscal: doctor Arriola.

Recusaciones: al juez doctor Arturo Seeber.

Fuero comercial: juez doctor Félix Martín y Herrera, con los secretarios: doctor Casares el 25 y 31; doctor Matienzo el 26; doctor Romero el 23 y 28 y doctor Britos el 24 y 29.

Fiscal: doctor Padilla.

Recusaciones: juez doctor Juan B. Estrada.

REGISTRO PUBLICO DE COMERCIO

Contratos inscriptos

Se han inscripto en los libros de esta oficina por orden del juez doctor Félix Martín y Herrera, los contratos de sociedades comerciales siguientes:

—"Casimiro L. Galli y Cía.", razón social que constituyen los siguientes socios: Antonio Moneta y Casimiro José y Luis Feliciano Galli. Ramo: tienda, mercería y ropería, al por mayor y menor, con domicilio en Caseros 2993. Capital social: 686.955 pesos. Duración del contrato: 3 años a contar del 1.o del corriente.

—Rubro: Fernández y Pérez. Socios: Antonio Fernández de Casal y Francisco Pérez. Ramo: Explotación de la representación de la fábrica de hilos I. Mis Rovira. Capital: 30.000 pesos. Duración, hasta el 31 de mayo de 1926.

—Razón social: Ciceri y Cía. Socios: Estanislao Raver y Pablo Ciceri. Ramo: Compra-venta de cereales, haciendas y demás frutos del país. Capital inicial: 20.000 pesos. Duración de la sociedad, 3 años contados desde la fecha.

SENTENCIAS

El juez doctor Pedro V. Meléndez ha dictado las resoluciones que a continuación se expresan:

Por intermedio de la secretaría del doctor Marcó: juicio Amadeo Sazale contra Mitse Curi, por cobro de pesos, hace lugar a la incompetencia de jurisdicción, con costas.

Con actuación de la secretaría Cúneo, falló un juicio de divorcio, haciendo lugar a la demanda por culpa de la esposa, con costas.

Juicio Mateo Clienti contra Reinaldo Piñero, por cobro de pesos, condena al demandado a cumplir con el contrato de locación de servicios, con costas.

Expediente: Carlos Cucullu contra Emilio Bullo, cobro de pesos, hace lugar a la demanda sin costas.

Con actuación de la secretaría del doctor Oderigo J. F., el mismo magistrado en el juicio Leonardo Lapiste, contra Juan Angeluci, por cobro de pesos, no hace lugar a la demanda, con costas.

Ministerio de Obras Públicas

ADQUISICION DE 500 TONELADAS DE CARBON CARDIFF

En acuerdo de ministros se ha firmado un decreto aprobando la adquisición de 500 toneladas de carbón de Cardiff con destino a la dirección general de Obras Hidráulicas.

Esta compra se ha hecho por la suma de 26.133.36.

PERMISO PARA INSTALAR UNA CAÑERIA

Se ha concedido permiso a la sociedad anónima Cristalería Papini para construir una cañería de 0.20 m. de diámetro para conducir petróleo desde las embarcaciones hasta el estanque de su propiedad, situado en Avellaneda, con frente a la ribera sur del Riachuelo.

Designación de Asesores de la Comisión de Avalúos

El ministerio de Hacienda, atendiendo a la comunicación del ministerio de Relaciones Exteriores y Cultos y la solicitud formulada por la Cámara Sindical de Comercio, una vez vistas las ternas remitidas por la Bolsa de Comercio, Unión Industrial Argentina y la Sociedad Rural Argentina, a los efectos que determina el decreto de 30 de junio pasado, ha resuelto designar para desempeñar los cargos de asesores de la comisión de avalúos creada por decreto de 30 de junio próximo pasado, a los señores: Juan B. Mignagux, Eusebio E. García y doctor Enrique Uriburu, como representantes del comercio importador, Unión Industrial Argentina y Sociedad Rural Argentina respectivamente.

También ha sido reconocido como miembro de la citada comisión al señor cónsul de Dublín, doctor Luis Figueroa, designado a ese efecto por el ministerio de Relaciones Exteriores.

Ha sido aceptada la colaboración ofrecida por la Cámara Sindical de Comercio quedando facultada por lo tanto para designar un representante, que tendrá todas las facultades atribuídas a los asesores de los demás gremios.

Las funciones de secretario de la expresada junta serán desempeñadas por el de la Dirección de Vistas de Aduanas de la capital.

Cuando la comisión de avalúos se reuna para pronunciarse sobre mercaderías extrañas al ramo de las que introduce el representante del comercio importador, podrá concurrir a las sesiones un comerciante del artículo a discutirse, en calidad de asesor, sin voto en la deliberación.

Han sido invitados los miembros y asesores de la comisión de referencia a concurrir a este Ministerio el 25 del corriente a las 5 p. m., para ser puestos en posesión de sus cargos.

Comision de festejos del Centenario

LA REUNION DE ESTA TARDE

En el ministerio del Interior se reunirá esta tarde a las 3 la comisión de festejos del centenario.

Esta reunión será presidida por el ministro del Interior, doctor Ortiz y en ella el tesorero, señor Peró, dará cuenta de la forma en que se distribuyeron los fondos que tuvo la comisión para el desarrollo del programa de festejos que se desarrolló en esa oportunidad.

El secretario de la comisión, doctor Pillado Mathen, dará cuenta de algunos expedientes que todavía están pendientes de resolución, debido a que cuando fueron presentadas las solicitudes, los fondos ya habían sido distribuidos.

Es muy probable que la reunión que realizará hoy la comisión sea la última, pues después de tratar los asuntos que indicamos ya no hay objeto para que siga funcionando.

El doctor Ortiz conversará con el primer magistrado sobre este asunto y dará cuenta del resultado de la reunión efectuada hoy.

MUNDO COMERCIAL

EXTERIOR

TRIGO

LIVERPOOL, agosto 23. — A 67 chelines y 3 peniques se cotizó hoy aquí el trigo tipo Hard Winter, para remesas contratadas a entregar en los meses de agosto y septiembre.

En las operaciones efectuadas ayer, se negoció a 68 chelines por quarter.

CHICAGO, agosto 23. — Se realizaron hoy operaciones en partidas de trigo colorado americano a entregar en el mes de septiembre, a 149 1/4 centavos oro americano por bushel. En los negocios efectuados en el día de ayer cerró a 149 1/2.

Para los contratos a cancelar en el mes de diciembre, el precio de hoy fué de 152 7/8, en cents. oro americano, por bushel. La clausura del día de ayer, fué a 153 1/4.

Se realizaron operaciones con mercado tranquilo.

WINNIPEG, agosto 23. — El trigo colorado americano, cuyas entregas deberán ser efectuadas en el mes de octubre se realizó al precio de 152 7/8 cents. oro americano por bushel, ayer se anotó en las operaciones realizadas en este mercado, a 153 1/8.

MAIZ

LIVERPOOL, agosto 23. — El maíz del Río de la Plata entrega en el mes de septiembre se negocio hoy en este mercado al precio de 509 chelines por quarter.

En la clausura de las operaciones del día de ayer se anotó este mismo tipo de de cereal a igual precio.

Para el maíz disponible, el precio de hoy fué a 4 chelines y 7 peniques por cental. Ayer cerró a 11/6.

CHICAGO, Agosto 23. — Las partidas de maíz mixto americano contratadas para el mes de Septiembre, adquirieron en las operaciones de hoy al precio de 85 1/4, en centavos oro. En las operaciones realizadas ayer se negoció a 85 3/4 en centavos oro americano por bushel.

LINO

CALCUTA, agosto 23 — El lino embarque en agosto-septiembre, se cotizó hoy aquí a 78/3 chelines por quarter de 410 libras.

El precio registrado en las operaciones realizadas ayer fué de 78/6.

HULL, agosto 23. — Se negoció hoy aquí el lino disponible a 72/6 chelines, por quarter de 416 libras.

El precio anotado en las operaciones del día de ayer, fué el mismo annotado hoy.

DULUTH, agosto 23. — Se negoció hoy el lino a entregar en el mes de septiembre a 216. El precio de las operaciones realizadas ayer fué de 217 3/4 centavos oro americano, por bushel.

Para las entregas a efectuarse en noviembre el precio obtenido hoy fué de 218 en centavos oro americano, por bushel.

Las operaciones realizadas ayer registraron para partidas a entregar en noviembre, el precio de 219.

INFORMES DE LAS COSECHAS MUNDIALES

LONDRES, agosto 23. — Acerca del estado actual de las cosechas en los diversos centros productores, se tienen aquí las referencias siguientes:

Canadá: Todos los informes oficiales referentes al estado de las cosechas, en Chicago, confirma las noticias ya publicadas de que este año el rendimiento ha de ser pésimo.

India: Se hacen ofertas de trigo con liberalidad.

La sensible escasez de fletes entorpece en gran parte las ofertas de lino.

Australia: Se mantienen las buenas perspectivas y se hacen más ofertas de trigo.

Europa: El rendimiento sigue siendo favorable, con el resultado esperado.

La calidad de las cosechas es buena.

Rumania: La condición de la cosecha de maíz se presenta bien.

MERCADO COMERCIAL DE LONDRES

LONDRES, agosto 22.—

Tipo de descuento del banco de Inglaterra	6.—
Consolid. Británicos 2 2/2 o/o.	59 1/8
Títulos argentinos	
Empréstito nacional 1897, 4 o/o ley número 3378.	74.—
Boons Obras de Salubridad, etc., de Buenos Aires, 1891, 5 o/o (ex dividendo)	96 1/2
Empréstito Argentino de Obras Públicas, 1886, 5 o/o (ex dividendo)	96 1/4
Empréstito Argentino de Conversión 1889 en lib. 4 1/2 o/o.	85.—
Empréstito Argentino interno de 1906.	91.—
Province of Buenos Aires, 3 o/o to 3 1/2 o/o, Loan of 1911	50 1/2

BOLSA DE PARIS

PARIS, agosto 22.—

Renta Francesa 3 o/o	63 70

BOLSA DE MONTEVIDEO

MONTEVIDEO, agosto 23. — Los valores negociados hoy en esta Bolsa, cerraron a estos tipos:

Títulos hipotecarios de la serie P. a 99.40; id. de la serie Q. a 99.20; Vales del Tesoro a 100.50; Deuda Consolidada a 65.40.

Movimiento del puerto: Entraron hoy en el puerto de Montevideo, procedentes de ultramar, estos vapores: Highland Harris, de Liverpool; Black Prince, de Nueva York; Novo, de Norfolk.

Salió: Ciudad de Montevideo.

INTERIOR

DEMANDA Y OFERTA DE TITULOS

Se anotaron hoy solicitados en la Bolsa de Comercio, los títulos y acciones que se expresan a continuación:

Nuevo Banco Italiano, Mercado de Abasto Proveedor, Club Mar del Plata, Province of Buenos Aires 3 a 3 1/2 o/o, Elaboración General del Plomo, La Mundial (seguros), Fomento Urbano y Rural, Gath y Chaves, Salinas Hnos. (fábrica de bolsas), La Argentina de Edificación, La Clara (molinos), Sociedad Cooperativa Telefónica, Cooperativa Nacional de Consumos, La Unión Mercantil (seguros), Quebrachales Paraguayos, Marina Mercante Argentina, Cía. de Petróleo del Golfo San Jorge, Cía. de Nafta de Comodoro Rivadavia, Banco Comercial Italiano, Banco Industrial Argentino, Banco del Comercio, Deuda Pública Interna de Mendoza de 8 o/o, La Propiedad (Cervecería Buenos Aires), La Argentina (fábrica de papel), Viñedos y Bodegas Francisco Uriburu, Cía. de Navegación Nicolás Mihanovich, Lola, Cía. Sansinena de carnes congeladas, Banco Repúblics del Paraguay (Asunción), The River Plate Quebracho Co., Certificados del Banco de la Provincia de Buenos Aires, Cédulas nacionales serie I.

Se anotaron ofrecidos en venta los siguientes:

Crédito Argentino de 1909, Thomson (muebles), Cía. Anglo Argentina de Electricidad, Cía. Argentina de Pesca, Mercado de Abasto Proveedor, Flalboración General del Plomo, Lloyd Mar del Plata, Bagley S. A. Ltda., La Argentina (fábrica de papel), La Rural Platense (seguros), Salinas Hnos. (fábrica de bolsas), Banco Popular Argentino, Nuevo Banco Italiano, American Quebracho, Puerto Galileo, Cía. de Electricidad de Córdoba, Cía. Italo Argentina de Electricidad, Cía. Sud Americana de Billetes de Banco, Tranways Eléctricos del Sur, Roma (seguros), La Nación (seguros), Deuda Pública Interna de Mendoza de 8 o/o, Caminos y Afirmados de la Provincia de Buenos Aires, Docks de Tránsito del Puerto de La Plata, Banco Argentino de Edificación, Cédulas nacionales serie A. a oro, Banco Proveedor del Río de la Plata, Cía. Telegráfico Telefónica del Plata, Crédito Popular, La Previsora (seguros), The Smithfield, Club Mar del Plata, Depósitos del Banco Francés, Tranways Eléctricos del Sur.

MERCADO DE CEREALES A TERMINO DE ROSARIO

Primera rueda

Se operó hoy en este centro de negocios en cereales con poca actividad; pero dentro del tono de firmeza con que vienen desenvolviéndose las transacciones.

Las partidas anotadas fueron las siguientes:

Trigo: para septiembre, 200 toneladas a 9.65; para octubre, 200 id. a 9.90.

MERCADO DE CEREALES A TERMINO DE BUENOS AIRES

Primera rueda

Desde mucho tiempo a esta parte no se registraba en este mercado una cantidad como la anotada hoy en la primera rueda de negocios en cereales. Las operaciones en la primera hora alcanzaron proporciones considerables, atendiendo al monto de partidas negociadas como también a los precios con que fueron éstas realizadas. Dentro de estas condiciones generales del mercado, es fácil pronosticar una alza aún mayor para todas las categorías de productos agrícolas—que, no obstante, los informes favorables acerca del rendimiento de las cosechas europeas publicados en otro lugar, no han de influir en nada motivos secundarios para trastornar el estado de cosas actuales.

Se operó hoy en un total de 6600 toneladas, fraccionadas éstas en las partidas siguientes:

Trigo: para septiembre, entrega sobre dársena, 600 toneladas a pesos 10.25; para octubre, 200 íd. a 10.40; 200 íd. a 10.42; 200 íd. a 10.43; 600 íd. a 10.45; 200 íd. a 10.49; 1000 íd. a 10.47; 600 íd. a 10.49; 40 0íd. a 10.50; 200 íd. a 10.52; 200 íd. a 10.53; 1200 íd. a 10.52.

Maíz: para noviembre, entrega sobre dársena, 1000 tonelada sa 5.11.